2021 07 통권 35호

소통하고 봉사하며 일 잘하는

반가운 오산시의회

오산시의회
OSAN CITY COUNCIL

옛 오산 궐리사 전경 모습

배움의 숨결이 시작된 공간

공자의 64대손인 공서린(1483~1541) 선생이 제자를 양성하기 위해 세운 장소 '궐리사' .
그곳은 다음세대를 위한 배움의 숨결이 시작된 곳이자,
교육의 역사를 품은 공간이기도 합니다.

현재 오산 궐리사 전경 및 일부 모습

교육도시를 만든 문화유산

1792년 정조의 칙명으로 창건되어 공자의 사당으로 재탄생한 '궐리사'.
이곳은 백성을 사랑한 마음과 유학의 가치를 높이겠다는
정조의 이념적 가치가 담긴 곳이자, 교육도시 오산을 만든 문화유산입니다.

Contents

오산시의회 소식 통권 35호
2021. **07**

이번 호의 표지는 과거와 현대를 잇는 테마로
오산궐리사의 모습을 다양한 색채를 사용해
표현한 풍경일러스트로 제작하였습니다.

발 행 처 오산시의회
발 행 일 2021년 7월 통권35호
발 행 인 오산시의회 의장 장인수
주　　소 경기도 오산시 성호대로141(오산동)
전　　화 031-8036-8024
홈페이지 www.osancouncil.go.kr
디자인·제작 애드플랜 031-377-8100

10

88

93

반가운
오산시의회
OSAN CITY COUNCIL
일잘하는 소통하는 봉사하는 의회

04 오산시의회 개원 30주년 기념사
06 2021년 오산시의회 운영계획
08 제8대 오산시의회 의원

오산의정
PART. 1

10 의정 갤러리
12 의정 포커스
16 회기별 이모저모
58 자유발언
64 제8대 의회 현황

의원동정
PART. 2

66 의원소개
80 찾아가는 의회
81 공부하는 의회
82 소통하는 의회
84 수상을 축하합니다
88 SNS로 살펴본 오산시의회
90 오산시의회 정보통

생생정보
PART. 3

92 오산 궐리사 소개
96 오산 사람들
98 오산시의회 연혁
100 의회 참여 안내

의회
오산시의회
OSAN CITY COUNCIL
늘, 처음처
Red Cross people

오산시의회 개원 30주년 기념사

시민 여러분 안녕하십니까? 오산시의회 의장 장인수입니다.

올해 4월 15일은 오산시의회가 개원한지 30주년이 되는 날입니다.

30년전 지방의회 개원과 더불어 맞게 된 지방자치의 시대는 중앙정부 중심의 획일적 정책 시행 시대를 넘어 지역민의 의견과 지역의 특성에 맞는 정책을 마련하고 이를 시행하는 지방 발전의 시대를 만들어 왔습니다.

오산시의회는 지난 30년동안 시민의 대의기관으로 지방행정의 감시자와 견제자로서 시민의 뜻을 전달하는 시민대표의 역할을 수행하여 왔으며, 6만명의 오산시 인구가 24만의 자랑스러운 청년 오산이 되고 많은 부분에서 커다란 성장을 이루는 길을 함께 걸어 왔습니다.

이제 오산시의회는 앞으로 오산 100년의 발전을 위해 새로운 다짐과 각오를 새롭게 하고자 합니다.

지난해 12월에는 자치 입법권과 주민 참정권 확대가 포함된 지방자치법이 30여년 만에 전부 개정되어 2022년 1월 시행을 앞두고 있습니다. 의회의 역할과 위상에도 많은 변화가 있을 것입니다. 의회의 자율성도 강화되지만 투명성과 책임성을 더욱 크게 요구하고 있습니다.

시대의 흐름에 맞춰 오산시의회는 이제까지 그래왔듯이 앞으로도 오산시 발전을 위해 시민이 주신 권한과 책무를 다하기 위해 최선을 다하겠습니다.

지금까지 의회 발전을 위해 많은 격려와 성원 그리고 때로는 애정어린 질책을 보내주신 시민 여러분께 감사드리며 지금 코로나바이러스로 인한 어려움을 슬기롭게 극복하여 우리 다함께 서로 웃는 예전의 일상을 찾기 위해 오산시 전 의원과 마음을 모아 의회에서도 최선의 노력을 다하겠습니다.

끝으로 시민 여러분의 일과 가정에 항상 건강과 행운이 함께하기를 기원합니다.

감사합니다.

2021년 4월 15일

오산시의회 의장 장 인 수

2021 오산시의회 **운영계획**

(2021. 08. 01. 현재)

월별	구 분	회의기간	주 요 안 건
1월	의원간담회	1. 14.(목) 10:00	• 시정 당면사항 보고 • 제255회 임시회 등 의회 당면사항 협의
	제255회 임시회	1. 25.(월) ~ 2. 3.(수) 10일간	• 2021년도 시정 업무보고 • 부의안건 심의(조례특위)
2월	제256회 임시회	2.8.(월) 1일간	• 2021년도 제1회추경예산안(예결특위)
	의원간담회	2. 25.(목) 10:00	• 시정 당면사항 보고 • 제257회 임시회 등 의회 당면사항 협의
3월	제257회 임시회	3. 8.(월) ~ 3. 12.(금) 5일간	• 부의안건 심의(조례특위) • 2020회계년도 결산검사위원 선임 • 2021 ~ 2025년 중기기본인력운용계획
4월	의원간담회	4. 8.(목) 10:00	• 시정 당면사항 보고 • 제258회 임시회 등 의회 당면사항 협의
	제258회 임시회	4. 19.(월) ~ 4. 30.(금) 12일간	• 2021년 행정사무감사계획(행감특위) • 부의안건 심의(조례특위, 예결특위-2회추경)
5월	의원간담회	5. 25.(화) 10:00	• 시정 당면사항 보고 • 제259회 정례회 등 의회 당면사항 협의
6월	제259회 제1차정례회	6. 7.(월) ~ 6. 28.(월) 22일간	• 2021년 행정사무감사(행감특위) • 2020회계년도 결산검사승인(예결특위) • 부의안건 심의(조례특위)

■ 회 의 일 수 : 8회 94일(임시회 6회 45일, 정례회 2회 49일)
■ 의원간담회 : 7회

월별	구 분	회의기간	주 요 안 건
7월 ~ 8월	■ 하계휴가		
8월	의원간담회	8. 19.(목) 10:00	• 시정 당면사항 보고 • 제260회 임시회 등 의회 당면사항 협의
9월	제260회 임시회	9. 1.(수) ~ 9. 10.(금) 10일간	• 부의안건 심의(조례특위) • 2021년도 제3회추경예산안(예결특위)
10월	의원간담회	10. 5.(화) 10:00	• 시정 당면사항 보고 • 제261회 임시회 등 의회 당면사항 협의
	제261회 임시회	10. 19.(화) ~ 10. 25.(월) 7일간	• 부의안건 심의(조례특위) • 2022년 공유재산관리계획안 • 2022년 출연계획안
11월	의원간담회	11. 4.(목) 10:00	• 시정 당면사항 보고 • 제262회 정례회 등 의회 당면사항 협의
11월 ~ 12월	제262회 제2차정례회	11. 25.(목) ~ 12. 21.(화) 27일간	• 부의안건 심의(조례특위) • 2021년도 제4회추경예산안(예결특위) • 2022년도 예산안 및 기금운용계획안(예결특위)

※ 회의기간과 주요안건은 안건제출 결과 등에 따라 일부 변경될 수 있습니다.

제8대 오산시의회 의원

김영희
직 위 부의장
선거구 가선거구
정 당 더불어민주당
사무실 031-8036-8001

이상복
직 위 의원
선거구 가선거구
정 당 국민의힘
사무실 031-8036-8003

이성혁
직 위 의원
선거구 가선거구
정 당 더불어민주당
사무실 031-8036-8003

가선거구
(중앙동, 신장동, 세마동)

나선거구
(대원동, 남촌동, 초평동)

장인수
직 위 의장
선거구 나선거구
정 당 더불어민주당
사무실 031-8036-8000

김명철
직 위 의원
선거구 나선거구
정 당 국민의힘
사무실 031-8036-8003

성길용
직 위 의원
선거구 나선거구
정 당 더불어민주당
사무실 031-8036-8003

비례대표

한은경
직 위 의원
선거구 비례대표
정 당 더불어민주당
사무실 031-8036-8003

PART. 1

오산 의정

포토의정

의정 Focus

회기별 이모저모

자유발언

제8대 의회 현황

사진으로 보는 제8대 의회
Photo Gallery

01월

1 1월 의원간담회
2 오산시의회 제255회 임시회
3 2021년 시정업무보고
4 신임 오산경찰서장 의회방문

02월

1 긴급재난지원금 지급 결정 공동기자회견
2 초평동 주민자치회 보리밟기 행사 참여
3 오산시 6개동 시정설명회
4 오산시의회 제256회 임시회

03월

1 아동학대와 아동권리에 대한 이해 아카데미
2 제102주년 3.1절 기념식 참석
3 경기먹거리 그냥드림코너 개소식 참석
4 코로나19 백신접종 현장 참관 및 관계자 격려

사진으로 보는 제8대 의회
Photo Gallery

04월

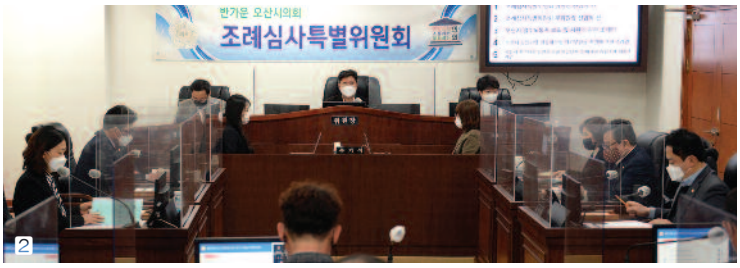

1 후쿠시마 방사능 오염수 해양방류 결정 철회 촉구 결의안 채택
2 오산시의회 제258회 임시회 조례심사특별위원회
3 성희롱 · 성매매 예방 통합교육
4 코로나19 예방접종센터 준비현장 방문

05월

1 제16회 오산시 어린이날 기념식 참석
2 오산천 작은 정원 조성 행사 참여
3 5월 의원간담회
4 의원연구단체 심의위원회 개최

06월

1 제259회 제1차 정례회
2 장지천 수질개선정화사업 참여
3 2021년 행정사무감사 주요사업장 현장방문
4 제66회 현충일 자율분향소 방문

의정 Focus 의원별 발의 조례안

장 인 수 의장 (제257회 임시회)

오산시 필수노동자 보호 및 지원에 관한 조례안 원안가결

「근로기준법」의 보호를 받는 근로자 외에 기본적인 사회기능 유지를 위한 필수업종에서 다양한 고용 형태로 대면업무를 수행하는 특수형태근로종사자 등이 재난상황에서 각종 위험과 취약한 근로여건, 고용불안에 노출되어 있으므로, 이들 필수노동자의 권익을 보호하고 안정적인 노동환경 조성 및 지원

김 영 희 부의장 (제258회 임시회)

오산시 장기요양요원 처우개선 및 지위 향상에 관한 조례안 원안가결

오산시 관내 장기요양요원의 권리 증진과 처우를 개선

김 명 철 의원 (제259회 제1차 정례회)

오산시 사회복지사협회 지원에 관한 조례안 원안가결

「사회복지사업법」 제46조에 따라 설립된 오산시 사회복지사협회의 원활한 사회복지사업 수행을 지원(전국 최초 발의)

이 상 복 의원 (제258회 임시회)

오산시 도로명주소에 관한 조례 전부개정조례안 원안가결

「도로명주소법」이 전부개정 되어 2021.6.9. 시행되고, 행정안전부에서 같은 법 시행령과 시행규칙 전부개정을 추진함에 따라, 오산시 주소정보 활용과 관련 업무 추진에 차질이 없도록 법 시행 이전에 법령의 개정내용과 위임사항을 반영해 조례를 전부개정

성 길 용 의원 (제255회 임시회)

오산시 공용청사 및 공공시설 건립기금 설치 · 운용에 관한 조례안 원안가결

오산시 공용청사 및 공공시설의 증축 또는 이전 건립에 필요한 재원의 안정적인 확보를 위하여 「지방자치법」 제142조의 규정에 근거하여 공용청사 및 공공시설 건립기금의 설치와 운용 · 관리에 필요한 사항을 조례로 정함

이 성 혁 의원 (제259회 제1차 정례회)

오산시 공동주택 리모델링 활성화 및 지원에 관한 조례안 수정가결

「주택법」에 따른 공동주택 리모델링 사업의 체계적이고 효율적인 지원을 통하여 노후 공동주택의 원활한 도시재생을 촉진하고 쾌적한 주거환경을 조성

한 은 경 의원 (제257회 임시회)

오산시 지역사회 안전을 위한 시민단체 및 피해자 지원조례 폐지조례안 원안가결

「오산시 자율방범대 지원에 관한 조례」에 의한 오산시 자율방범대 활동 및 지원과 「범죄피해자 보호법」 및 「오산시 범죄피해자 보호 및 지원에 관한 조례」의 내용과 중복되어 조례 운영에 실효성이 떨어지고 조례 존치의 실익이 없으므로 조례 폐지

의정 Focus 의회 브리핑

제255회 임시회

- **일정** 2021.01.25. ~ 02.03.(10일간)
- **처리** 9건 (접수 : 9건)
- **의원발의 조례 및 규칙안** 2건
- **의회 의견제시안** 1건
- **의회 결의안** 1건

오산시의회는 1월25일 제255회 임시회 제1차 본회의를 열고 2월3일까지 10일간의 일정으로 2021년 새해 첫 의사일정을 진행했다. 1월26일부터 1월27일까지 조례심사특별위원회(위원장 김명철 위원, 부위원장 이상복 위원 선임) 제1,2차 회의가 개최되었고 의원발의 조례안 및 규칙안 2건, 집행부에서 제출한 조례안 4건 총 6건에 대해 제안설명과 검토보고, 질의 · 답변 및 축조심사가 이루어졌으며 조례안 5건은 원안가결, 1건은 수정가결(집행부가 제출한 「오산시 도시개발조례 일부개정조례안」: 김영희 의원 발의로 수정안 제출)되었다. 1월28일부터 2월2일까지 오산시의 2021년 부서별 주요사업에 대한 시정업무보고를 진행했으며, 오산시의회 의원들은 질의응답 및 개선 방안에 대한 의견을 제시했다. 2월3일 제255회 임시회 제2차 본회의를 열고 총 9건의 부의 안건을 심의 · 의결하였으며, '동탄-고덕 간 열수송관 통과 반대결의안' 을 만장일치로 채택하면서 지난 10일간의 의정활동을 마무리했다.

제256회 임시회

- **일정** 2021.02.08.(1일간))
- **처리** 3건 (접수 : 3건)

오산시의회는 2월8일 긴급재난지원금 지급을 위한 제256회 임시회를 열고 하루동안 원포인트 임시회를 진행했다. 이번 임시회는 2월3일 오산시 긴급재난지원금 지급 결정 공동 기자회견에서 발표한 내용(코로나19 장기화로 인한 침체된 지역경제 활성화 및 경기도의 재난기본소득 추진에 맞춰 지원효과를 극대화하고자 오산시 긴급재난 지원금 지급 결정)과 동일하게 취약계층에 대한 핀셋지원을 추진했으며, 「2021년도 제1회 일반 및 특별회계 추가경정 세입 · 세출예산안」1건과 「2021년도 기금운용계획(통합재정안정화기금) 변경안」1건을 심의한 결과 추가경정예산은 기정액 7162억원 대비 48억원 증액된 7201억원으로 의결하여 긴급으로 진행된 의사일정을 하루만에 모두 소화했다. (※예산결산특별위원회 위원장 이상복 위원, 부위원장 성길용 위원)

제257회 임시회

- **일정** 2021.03.08. ~ 03.12.(5일간)
- **처리** 14건 (접수: 14건)
- **의원발의 조례안** 5건
- **의회 의견제시안** 1건

오산시의회는 3월8일 제257회 임시회 제1차 본회의를 열고 3월12일까지 5일간의 일정으로 회기를 진행했다. 3월9일부터 3월11일까지 조례심사특별위원회(위원장 성길용 위원, 부위원장 이성혁 위원 선임) 제1,2,3차 회의가 개최되었고 의원발의 조례안 5건, 집행부에서 제출한 조례안 4건 총 9건에 대해 제안설명과 검토보고, 질의 · 답변 및 축조심사가 이루어졌으며 조례안 8건은 원안가결, 1건은 부결(집행부가 제출한「오산시 음식물류 폐기물 자원화시설의 관리 및 운영 조례안」) 되었다. 3월12일 제257회 임시회 제2차 본회의를 열고 총 11건의 부의 안건을 심의 · 의결하며 지난 5일간의 의정활동을 마무리했다.

제258회 임시회

- **일정** 2021.04.19. ~ 04.30.(12일간)
- **처리** 30건 (접수 : 30건)
- **의원발의 조례안** 4건
- **의회 의견제시안** 1건
- **의회 결의안** 1건

오산시의회는 4월19일 제258회 임시회 제1차 본회의를 열고 4월30일까지 12일간의 일정으로 회기를 진행했다. 4월19일 제1차 본회의에서는 '후쿠시마 방사능 오염수 해양방류 철회 촉구 결의안' 을 만장일치로 채택하였고 4월20일부터 4월21일까지 조례심사특별위원회(위원장 김영희 위원, 부위원장 김명철 위원 선임) 제1,2차 회의가 개최되었으며, 의원발의 조례안 4건, 집행부에서 제출안 조례안 13건 총 17건에 대해 제안설명과 검토보고, 질의 · 답변 및 축조심사가 이루어져 조례안 16건은 원안가결, 1건은 수정가결(집행부가 제출한 「오산시 지역문화진흥 및 문화도시 조성 조례 일부개정조례안」: 김명철 의원 발의로 수정안 제출)되었다. 4월22일부터 4월23일까지 행정사무감사특별위원회(위원장 이성혁 위원, 부위원장 한은경 위원 선임)를 구성하고, 2021년도 행정사무감사 실시를 위한 행정사무감사계획 수립 및 자료 제출 목록 등 행정사무감사계획 작성 · 채택의 건을 의결했다. 4월26일부터 4월29일까지 예산결산특별위원회(위원장 한은경 위원, 부위원장 김영희 위원) 제1~4차 회의가 개최되었으며, 「2021년도 제2회 일반 및 특별회계 추가경정 세입 · 세출예산안」을 심의한 결과 기정예산에서 248억원 증액된 총 7,459억원으로 의결하였고 2021년도 기금운용계획(통합재정안정화기금 및 보훈복지기금) 변경안은 원안가결하였다. 4월30일 제258회 제2차 본회의를 열고 총 26건의 부의안건을 심의 · 의결하며 지난 12일간의 의정활동을 마무리했다.

제259회 제1차 정례회

- **일정** 2021.06.07. ~ 06.28.(22일간)
- **처리** 28건 (접수 : 30건)
- **의원발의 조례안** 6건
- **의회 의견제시안** 1건
- **의회 결의안** 1건

오산시의회는 6월7일 제259회 제1차 정례회 제1차 본회의를 열고 6월28일까지 22일간의 일정으로 회기를 진행했다. 6월7일 제1차 본회의에서는 '도쿄올림픽 일본영토지도에 독도 표기 삭제 촉구 결의안'을 만장일치로 채택하였고 6월9일부터 6월11일까지 조례심사특별위원회(위원장 김명철 위원, 부위원장 이상복 위원)제1~3차 회의가 개최되었으며, 의원발의 조례안 6건, 집행부에서 제출한 조례안 13건 총 19건에 대해 제안설명과 검토보고, 질의 · 답변 및 축조심사가 이루어져 조례안 18건은 원안가결, 1건은 수정가결(이성혁 의원이 발의한「오산시 공동주택 리모델링 활성화 및 지원에 관한 조례안」: 이성혁 의원 발의로 수정안 제출)되었다. 6월14일부터 6월15일까지 진행된 예산결산특별위원회(위원장 이상복 위원, 부위원장 성길용 위원 선임)는 2020회계연도 일반 및 특별회계 결산 승인의 건(결산검사대표위원 성길용 의원)과 2020년도 예비비 지출 승인의 건에 대해 제안설명, 검토보고, 질의 · 답변 및 심도 있는 세부심사를 거쳐 의결하였다. 6월16일부터 6월25일까지 진행된 행정사무감사위원회(위원장 이성혁 위원, 부위원장 한은경 위원 선임) 활동은 시 본청과 직속기관, 사업소, 재단 및 공단 등을 대상으로 감사가 진행 후 2021년도 행정사무감사 결과보고서를 채택하였으며 이번 행정사무감사는 제8대 의회의 마지막 행정사무감인만큼 어느때보다 심도있는 감사를 실시했다. 6월28일제259회 제1차 정례회 제2차 본회의를 열고 총 25건의 부의안건을 심의 · 의결하며 지난 22일간의 의정활동을 마무리했다.

오산시의회 제255~259회 임시회 및 정례회

오산시의회(의장 장인수)는 제255회 오산시의회 임시회(1.25.~2.3. 10일간), 제256회 오산시의회 임시회(2.8. 1일간), 제257회 오산시의회 임시회(3.8~3.12. 5일간), 제258회 임시회(4.19.~4.30. 12일간), 제259회 오산시의회 제1차정례회(6.7.~6.28. 22일간) 등 정례회 1회, 임시회 4회를 개최했다.

제255회 오산시의회 임시회에서는 오산시의회 회의 규칙 일부개정규칙안 등 6건의 조례안 및 규칙안, 혁신교육지방정부협의회 규약 변경 동의안, 도시계획시설 단계별집행계획 수립 의견제시의 건, 한국지역난방공사 동탄~고덕 열수송관 오산시 관통 반대 결의안을 심의 · 의결하였다.

제256회 오산시의회 임시회에서는 선별적 재난지원금 지급을 위한 2021년도 제1회 일반 및 특별회계 추가경정 세입 · 세출 예산안 등 예산안 2건을 심의 · 의결하였다.

제257회 오산시의회 임시회에서는 오산시 필수노동자 보호 및 지원에 관한 조례안 등 조례안 9건, 기본소득 지방정부협의회 규약 동의안 등 동의안 2건, 오산 운암뜰 도시개발구역 도시관리계획(용도지역 변경) 결정(안) 의회 의견제시의 건, 2021~2025년 중기기본인력 운용계획 보고의 건을 심의 · 의결하였다.

제258회 오산시의회 임시회에서는 2021년도 제2회 일반 및 특별회계 세입 · 세출예산안 등 2건의 예산안, 오산시 가정교육을 위한 부모학습 지원에 관한 조례안 등 조례안 17건, '코로나 19' 관련 납세자 지원을 위한 재산세 감면 동의안 등 동의안 5건, 오산시 제7기 지역보건의료계획 3차년도(2021년도) 시행계획 보고의 건, 도시관리계획(도시계획시설:문화공원144호) 결정(변경)(안) 의견제시의 건, 2021년도 행정사무감사계획 승인의 건, 후쿠시마 방사능 오염수 해양방류 결정 철회 촉구 결의안을 심의 · 의결하였다.

제259회 오산시의회 제1차 정례회에서는 오산시 여성친화도시 조성에 관한 조례 일부개정조례안 등 조례안 19건, 2021년도 제1차 수시분 공유재산 관리계획 동의안[수소차충전소 설치] 등 동의안 4건, 2020회계연도 일반 및 특별회계 결산 승인안 등 승인안 2건, 부산1지구 도시개발구역 도시관리계획(용도지역변경) 결정(안) 의회 의견제시의 건, 2021년도 행정사무감사 실시 및 결과보고서 채택의 건, 도쿄올림픽 일본영토지도에 독도 표기 삭제 촉구 결의안을 심의 · 의결하였으며, 2021년도 행정사무감사에 따른 주요사업현장 9개소를 방문하고 오산시 행정 전반에 대한 강도 높은 행정사무감사를 실시하였다.

제255회 임시회 결과

[조례안 - 원안가결 4건, 수정가결 1건]

연번	안건명(발의 · 제출자)	제 안 이 유	심의결과
1	오산시 공용청사 및 공공시설 건립기금 설치 · 운용에 관한 조례안(성길용 의원)	오산시 공용청사 및 공공시설의 증축 또는 이전 건립에 필요한 재원의 안정적인 확보를 위하여 「지방자치법」 제142조의 규정에 근거하여 공용청사 및 공공시설 건립기금의 설치와 운용 · 관리에 필요한 사항을 조례로 정함	원안가결
2	오산시청 및 동 행정복지센터의 소재지에 관한 조례 일부개정조례안(오산시장)	초평동 행정복지센터 신축 이전에 따라 오산시청 및 동 행정복지센터의 소재지 반영	원안가결
3	오산시 도시개발조례 일부개정조례안(오산시장)	법제처 자치법규 정비 대상으로 지적된 현행 조례의 일부 조항을 입법기준에 맞게 보완 · 정비하고, 상위법령에 따라 조례로 위임된 사항 중 조례 운영과정에서 나타난 일부 미비점을 현실에 맞게 개선 〈수정내용〉 도시개발특별회계 관리운영위원회의 구성에 있어 전체 위원의 수를 확대함으로써 당연직 위원을 제외한 민간전문가 위원의 참여를 확대	수정가결
4	오산시 공동주택 관리 조례 일부개정 조례안(오산시장)	공동주택관리 보조금 지원사업에 대한 투명성 제고를 위한 국민권익위원회의 조례 개정 권고에 따라 보조금 사업 선정에 필요한 세부 평가기준을 마련하고, 공동주택지원 심사위원회 규정을 정비하는 등 현행 조례 운영상 미비점을 정비 · 보완	원안가결
5	오산시 미세먼지로 인한 대기오염 피해 저감 및 지원에 관한 조례 일부개정 조례안(오산시장)	고농도 미세먼지 발생에 따른 시민들의 이용편의와 감염병 확산의 예방을 위하여 공공시설 내 마스크 자동판매기의 설치 및 운영 근거를 마련하고, 현행 조례 운영상 미비점을 정비	원안가결

[규칙안 - 원안가결 1건]

연번	안건명(발의 · 제출자)	주 요 내 용	심의결과
1	오산시의회 회의 규칙 일부개정규칙안(김명철 의원)	심의중인 안건과 오산시에서 추진하는 중요한 시책 및 관심사항 등에 대하여 본회의에서 의원의 의견을 발표하기 위한 자유발언의 시간을 5분에서 7분으로 연장하고자 함.	원안가결

[동의안 - 원안가결 1건]

연번	안건명(발의 · 제출자)	주 요 내 용	심의결과
1	혁신교육지방정부협의회 규약 변경 동의안(오산시장)	2018년 제정된 혁신교육지방정부협의회의 규약이 현재 협의회를 운영하는 데에 미흡한 점이 있어 체계적인 협의회 운영을 위한 규약 변경	원안가결

[의견제시 1건]

연번	안건명(발의 · 제출자)	주 요 내 용	심의결과
1	도시계획시설 단계별 집행계획 수립 의견제시의 건(오산시장)	• 개소 : 1개소 • 수립기간 : 2021년 ~ 2026년(5년) - 1단계(2021년~2023년), 2단계(2024년~2026년 이후) • 추정사업비 : 15,217백만원 • 단계별 집행계획 총괄표	의견제시

<table>
<tr><th>연번</th><th>안건명(발의 · 제출자)</th><th>주 요 내 용</th><th>심의결과</th></tr>
<tr><td>1</td><td>도시계획시설 단계별 집행계획 수립 의견제시의 건(오산시장)</td><td>
- 시설현황
<table>
<tr><th>구분</th><th>도면표시번호</th><th>시설명</th><th>위치</th><th>면적(㎡)</th><th>최초 결정</th><th>비고</th></tr>
<tr><td>신설</td><td>10</td><td>수도공급설비</td><td>부산동 산5번지 일원</td><td>9,262</td><td>오고 제2021-1호 (2021.1.5.)</td><td></td></tr>
</table>
- 재원별 현황 (단위 : 백만원)
<table>
<tr><th rowspan="2">재원별</th><th rowspan="2">총사업비</th><th rowspan="2">기시행</th><th colspan="6">1단계 2단계</th><th rowspan="2">비고</th></tr>
<tr><th>21년</th><th>22년</th><th>23년</th><th>24년</th><th>25년</th><th>26년이후</th></tr>
<tr><td>계</td><td>15,217</td><td>1,056</td><td>2,450</td><td>11,711</td><td>-</td><td>-</td><td>-</td><td>-</td><td></td></tr>
<tr><td>국비</td><td>0</td><td>-</td><td>-</td><td>-</td><td>-</td><td>-</td><td>-</td><td>-</td><td></td></tr>
<tr><td>도비</td><td>0</td><td>-</td><td>-</td><td>-</td><td>-</td><td>-</td><td>-</td><td>-</td><td></td></tr>
<tr><td>시비</td><td>15,217</td><td>1,056</td><td>2,450</td><td>11,711</td><td>-</td><td>-</td><td>-</td><td>-</td><td></td></tr>
</table>
- 용도별 현황 (단위 : 백만원)
<table>
<tr><th rowspan="2">재원별</th><th rowspan="2">총사업비</th><th rowspan="2">기시행</th><th colspan="6">1단계 2단계</th><th rowspan="2">비고</th></tr>
<tr><th>21년</th><th>22년</th><th>23년</th><th>24년</th><th>25년</th><th>26년이후</th></tr>
<tr><td>계</td><td>15,217</td><td>1,056</td><td>2,450</td><td>11,711</td><td>-</td><td>-</td><td>-</td><td>-</td><td></td></tr>
<tr><td>공사비</td><td>9,711</td><td>-</td><td>-</td><td>9,711</td><td>-</td><td>-</td><td>-</td><td>-</td><td></td></tr>
<tr><td>보상비</td><td>4,000</td><td>-</td><td>2,000</td><td>2,000</td><td>-</td><td>-</td><td>-</td><td>-</td><td></td></tr>
<tr><td>기타</td><td>1,506</td><td>1,056</td><td>450</td><td>-</td><td>-</td><td>-</td><td>-</td><td>-</td><td></td></tr>
</table>
〈의회의견〉
• 수도공급시설(배수지) 결정 시에는 본래의 목적과 기능을 훼손하지 않는 범위에서 상부를 공원이나 체육시설로 조성해 시민들이 사용할 수 있도록 도시계획시설을 중복 결정하고,
• 부산동 수도공급시설은 설계 과정에서 의회의 의견을 반영할 수 있도록 설계가 확정되기 전에 의회와 내용을 공유하고 협의를 거쳐 사업을 추진하기 바람.
</td><td>의견제시</td></tr>
</table>

[결의안 - 원안가결 1건]

<table>
<tr><th>연번</th><th>안건명(발의 · 제출자)</th><th>주 요 내 용</th><th>심의결과</th></tr>
<tr><td>1</td><td>한국지역난방공사 동탄~고덕 열수송관 오산시 관통 반대 결의안
(장인수 의원 등 전 의원)</td><td>
• 오산시의회는 오산시와 협의 없이 일방적으로 결정된 동탄~고덕 열수송관의 오산시 관내 관통을 원칙적으로 반대함.
• 산업통상자원부는 오산시민의 생활에 중대한 영향을 미치는 사안임에도 사전에 오산시와 협의 없이 결정한 동탄~고덕 열수송관의 오산시 관내 관통계획을 즉각 철회하고 사업 변경 검토를 요구함.
• 한국지역난방공사는 오산 시민들의 편익과 전혀 관계없는 동탄~고덕 열수송관의 오산시 관내 관통이 필요하다면, 오산 시민들이 불편과 불안 등을 해소할 수 있는 합리적인 대안을 마련하고, 오산시를 비롯한 오산 시민들과 적극적으로 소통할 것을 요구함.
</td><td>원안가결</td></tr>
</table>

제256회 임시회 결과

[예산안 - 원안가결 2건]

<table>
<tr><th>연번</th><th>안건명(발의 · 제출자)</th><th>주 요 내 용</th><th>심의결과</th></tr>
<tr><td>1</td><td>2021년도 제1회 일반 및 특별회계 추가경정 세입 · 세출 예산안(오산시장)</td><td>
• 제출안
- 총액 : 721,008,970천원
· 일반회계 : 610,357,839천원 · 특별회계 : 110,651,131천원
</td><td>원안가결</td></tr>
</table>

연번	안건명(발의 · 제출자)	주 요 내 용	심의결과
2	2021년도 기금운용계획(통합재정안정화기금) 변경안(오산시장)	• 제출안 - 운용규모 : 5,390,972천원 - 수입계획 : 5,390,972천원 · 예수금수입 : 3,500,000천원 -지역문화진흥기금 : 500,000천원(기존) -하수도공기업특별회계 : 3,000,000천원 (추가) · 예탁금원금회수 : 1,687,500천원 · 예탁금이자 : 203,472천원 - 지출계획 : 5,390,972천원 · 예탁금 : 5,187,500천원 -예수금수입 : 3,500,000천원(500,000천원 → 3,500,000천원) -예탁금원금회수 : 1,688,000천원 · 예수금원리금상환 : 203,472 천원	원안가결

제257회 임시회 결과

[조례안- 원안가결 8건, 부결 1건]

연번	안건명(발의 · 제출자)	주 요 내 용	심의결과
1	오산시 필수노동자 보호 및 지원에 관한 조례안(장인수 의원)	「근로기준법」의 보호를 받는 근로자 외에 기본적인 사회기능 유지를 위한 필수업종에서 다양한 고용 형태로 대면업무를 수행하는 특수형태근로종사자 등이 재난상황에서 각종 위험과 취약한 근로여건, 고용불안에 노출되어 있으므로, 이들 필수노동자의 권익을 보호하고 안정적인 노동환경 조성 및 지원	원안가결
2	오산시 공용차량 자동차보험 자기부담금 지원에 관한 조례안(이상복 의원)	오산시 소속 공무원 및 공무직 근로자가 공용차량으로 공무를 수행하면서 중대한 과실 없이 사고가 발생한 경우에 운전자가 부담해야 하는 자동차보험 자기부담금을 시에서 지원	원안가결
3	오산시 지역사회 안전을 위한 시민단체 및 피해자 지원조례 폐지조례안(한은경 의원)	「오산시 자율방범대 지원에 관한 조례」에 의한 오산시 자율방범대 활동 및 지원과 「범죄피해자 보호법」 및 「오산시 범죄피해자 보호 및 지원에 관한 조례」의 내용과 중복되어 조례 운영에 실효성이 떨어지고 조례 존치의 실익이 없으므로 조례 폐지	원안가결
4	오산시 청소년 기본 조례 일부개정조례안(한은경 의원)	청소년 관련 정책의 수립과 시행과정에 청소년의 의견을 수렴하고 참여를 촉진하기 위하여 청소년으로 구성하는 청소년참여위원회를 운영하도록 「청소년 기본법」이 개정됨에 따라 동일한 기능을 수행하고 있는 오산시차세대위원회를 오산시청소년참여위원회로 변경하고, 용어의 정의와 위원회 출석위원의 실비 변상에 관한 내용 등 일부 조문 정비	원안가결
5	오산시 아동친화도시 조성에 관한 조례 전부개정조례안(한은경 의원)	아동친화도시 조성과 관련한 법적 · 제도적 환경의 변화를 반영하고, 유니세프 아동친화도시 상위단계 인증을 위하여 유엔의「아동의 권리에 관한 협약」 내용 및 오산시 아동권리 옴부즈퍼슨의 자치법규 검토 결과를 조례에 반영하며, 별도로 운영하고 있는 「오산시 어린이 · 청소년 의회 운영 등에 관한 조례」를 통합	원안가결
6	오산시 액화석유가스사업의 허가기준에 관한 조례안(오산시장)	「액화석유가스의 안전관리 사업법」 및 같은 법 시행규칙에 따라 액화석유가스사업의 허가요건에 관한 세부적인 사항 규정	원안가결
7	오산시 노래연습장업자 교육에 관한 조례안(오산시장)	「음악산업진흥에 관한 법률」의 개정에 따라 조례로 위임된 노래연습장업자의 교육 실시에 대한 세부사항을 규정	원안가결
8	오산시 안전도시 조례 일부개정 조례안(오산시장)	「재난 및 안전관리 기본법」제66조의4의 개정에 따라 안전보안관의 운영 및 지원 근거를 마련	원안가결

연번	안건명(발의 · 제출자)	주 요 내 용	심의결과
9	오산시 음식물류 폐기물 자원화시설의 관리 및 운영 조례안(오산시장)	음식물자원화시설 위탁관련 민간위탁과 관리위탁에 관한 규정이 상이하여 적정 관리할 수 있는 신규 조례 제정 〈부결사유〉 「폐기물관리법」 제62조제3항에서 "지방자치단체의 장은 조례로 정하는 바에 따라 폐기물처리시설의 관리 · 운영을 맡을 능력이 있는 자에게 위탁할 수 있다"라고 규정하고 있음. 본 조례안은 오산시 음식물류 폐기물 자원화시설의 관리 · 운영을 위한 것으로 시설의 위탁에 있어 그 방법 및 절차 등을 보완할 필요성이 있다고 판단되어 부결함.	부결

[동의안 - 원안가결 2건]

연번	안건명(발의 · 제출자)	주 요 내 용	심의결과
1	기본소득 지방정부협의회 규약 동의안(오산시장)	「기본소득 지방정부협의회」참여에 따라 설립절차인 운영규약에 대한 지방의회 의결	원안가결
2	참좋은지방정부협의회 규약 변경 동의안(오산시장)	"참좋은지방정부협의회"의 규약이 현재 협의회를 운영함에 보완 필요성이 제기되어 체계적인 협의회 운영을 위하여 규약 변경	원안가결

[의견제시 1건]

연번	안건명(발의 · 제출자)	주 요 내 용	심의결과
1	오산 운암뜰 도시개발구역 도시관리계획(용도지역 변경) 결정(안) 의회 의견제시의건(오산시장)	계획개요 • 위 치 : 오산시 오산동 166번지 일원 • 구역면적 : 601,055㎡ • 주요사업계획 (총 5,605세대, 14,014인) - 주거용지 : 163,762㎡(27.2%) - 도시기반시설 및 기타시설용지 : 265,918㎡(44.2%) - 상업용지(복합용지) : 88,025㎡(14.7%) - 도시지원시설용지 : 83,350㎡(13.9%) • 용도지역 변경	의견제시

구분			면적(㎡)			구성비	비고
			기정	변경	변경후		
도시지역	합계		601,055	-	601,055	100.0	
	녹지지역	소계	601,055	-	601,055	100.0	
		자연녹지지역	220,310	증) 380,745	601,055	100.0	
		생산녹지지역	380,745	감) 380,745	-	-	

〈의회의견〉
"의견없음"

[보고 1건]

연번	안건명(발의 · 제출자)	주 요 내 용	심의결과
1	2021~2025년 중기기본인력 운용계획 보고의 건(오산시장)	• 관련근거 : 「지방자치단체의 행정기구와 정원기준 등에 관한 규정」 제23조 • 주요내용 - 계획기간 : 2021 ~ 2025년(5년간) · 매년 계획을 수정 · 보완하는 「연동화계획(Rolling Plan)」으로 수립 · 정원관리 기관별 · 직급별 인력 배치계획 · 신규인력 증원 · 감축분야 및 기준인건비 현황 등	보고종료

제258회 임시회 결과

[예산안 - 원안가결 1건, 수정가결 1건]

연번	안건명(발의 · 제출자)	주 요 내 용	심의결과
1	2021년도 제2회 일반 및 특별회계 추가경정 세입 · 세출예산안(오산시장)	• 제출안 - 총액 : 745,854,488천원 · 일반회계 : 633,245,521천원 · 특별회계 : 112,608,967천원 • 수정안 - 일반회계 세출예산 104,000천원 증액(예비비 삭감)	수정가결
2	2021년도 기금운용계획(통합재정안정화기금 및 보훈복지기금) 변경안(오산시장)	• 제출안 - 운용규모 : 8,800,972천원 - 수입계획 : 8,800,972천원 · 예수금수입 : 3,500,000천원 · 예탁금원금회수 : 5,097,500천원 -기금 예탁금 원금 회수 : 1,687,500천원(기존) -폐지기금 예탁금 원금회수(양성,평등) : 3,410,000천원 (추가) · 예탁금이자 : 203,472천원 - 지출계획 : 8,800,972천원 · 예탁금 : 5,187,500천원 · 예수금원리금상환 : 203,472천원 · 기타회계전출금 : 3,410,000천원	원안가결

[조례안 - 원안가결 16건, 수정가결 1건]

연번	안건명(발의 · 제출자)	주 요 내 용	심의결과
1	오산시 가정교육을 위한 부모학습 지원에 관한 조례안(김영희 의원)	모든 시민이 자녀에 대한 가정교육의 주체로서 정신적 · 육체적으로 건강한 부모로 성장하고 올바른 부모역할을 실현할 수 있도록 생애주기별 및 특성 · 상황에 적합한 부모학습 제공	원안가결
2	오산시 장기요양요원 처우개선 및 지위 향상에 관한 조례안(김영희 의원)	오산시 관내 장기요양요원의 권리 증진과 처우를 개선	원안가결
3	오산시 도로명주소에 관한 조례 전부개정 조례안(이상복 의원)	「도로명주소법」이 전부개정 되어 2021.6.9. 시행되고, 행정안전부에서 같은 법 시행령과 시행규칙 전부개정을 추진함에 따라, 오산시 주소정보 활용과 관련 업무 추진에 차질이 없도록 법 시행 이전에 법령의 개정내용과 위임사항을 반영해 조례를 전부개정	원안가결
4	오산시 주차장 조례 일부개정조례안 (한은경 의원)	우선주차구획 명칭을 "여성"을 삭제한 "교통약자 우선주차구획"으로 변경하고, 우선주차구획 표시를 양성평등을 상징하는 보라색 바탕에 아이와 동승한 운전자 · 노인 · 임산부를 나타내는 픽토그램으로 변경해 여성과 남성을 구분하지 않고 실질적 교통약자를 배려하는 교통약자 우선주차 제도의 목적에 부합하도록 개선	원안가결
5	오산시 지방공무원 복무 조례 일부개정 조례안(오산시장)	「지방공무원 복무규정」일부 개정 사항을 반영하고, 장기재직휴가 사용기간을 확대	원안가결
6	오산시 장애인 복지시설 설치 및 운영 조례 일부개정조례안(오산시장)	장애인 복지시설(하나울복지센터)과 관련, 복지시설 관련 조례에 해당 시설의 설치 · 운영에 대한 근거 규정 마련	원안가결
7	오산시 지역문화진흥 및 문화도시 조성 조례 일부개정조례안(오산시장)	효율적인 문화도시 조성을 위하여 필요한 규정을 마련하고, 현행 조례의 운영상 미비점을 보완 · 정비 〈수정내용〉 문화도시센터 위탁에 관한 규정 중 수탁자의 자격을 「지방자치법」 제104조제3항에 따른 "법인 · 단체 또는 그 기관이나 개인"으로 수정	수정가결
8	오산시 미니어처 빌리지 설치 및 운영 조례안(오산시장)	오산 미니어처 빌리지를 신설함에 있어 설치 근거를 마련하고 효율적 관리를 위한 운영규정을 마련	원안가결

연번	안건명(발의 · 제출자)	주 요 내 용	심의결과
9	오산시 반려동물테마파크 설치 및 운영 조례안(오산시장)	오산시 반려동물테마파크 설치 및 운영에 필요한 사항을 규정	원안가결
10	오산시기반시설특별회계 설치 및 운영 조례 폐지조례안(오산시장)	조례의 설치 근거인 상위법 「기반시설부담금에 관한 법률」이 폐지(2008.03.28.)됨에 따라 조례의 존치 이유가 없어 이 조례를 폐지	원안가결
11	오산시지역자율방재단 운영 등에 관한 조례 일부개정조례안(오산시장)	「자연재해대책법 시행령」제61조의 개정에 따라 조례로 위임된 지역자율방재단의 소집수당 지급방법 등에 관한 사항 규정	원안가결
12	오산시 통합방위협의회 등에 관한 조례 일부개정조례안(오산시장)	오산시 통합방위협의회 구성 당연직 기관의 조직개편 및 「오산시 행정기구 및 정원조례」개정으로 협의회의 구성 및 운영 업무에 변경 사항 반영	원안가결
13	오산시 목공체험장 운영 및 관리 조례안(오산시장)	오산시 목공체험장의 운영 및 관리에 필요한 사항 규정	원안가결
14	오산시 도시림등 조성 및 관리 조례 전부개정조례안(오산시장)	상위법인 「산림자원의 조성 및 관리에 관한 법률」 중 "도시림 등의 조성 · 관리"에 관한 내용이 이관되어 「도시숲 등의 조성 및 관리에 관한 법률」로 새롭게 제정됨에 따라 조례로 위임된 사항을 반영하고 현행 조례의 운영상 미비점을 개선 · 보완	원안가결
15	오산시 공직자윤리위원회 구성과 운영에 관한 조례 일부개정조례안(오산시장)	2021년 6월 23일 시행예정인 「공직자윤리법」의 개정에 따라 오산시 공직자윤리위원회의 구성 규정을 개정	원안가결
16	오산시 주민감사청구에 관한 조례 일부개정조례안(오산시장)	「지방자치법」이 개정됨에 따라 관련 사항을 반영	원안가결
17	오산시 제안제도 운영 조례 일부개정 조례안(오산시장)	「국민 · 공무원제안규정」 일부 개정에 따른 제안 심사의 시민 참여 및 제안 실시 우수자에 대한 적극행정 우수 공무원 선발 등의 사항을 추가 반영하고, 현행 조례의 미비점을 정비 · 보완	원안가결

[동의안 - 원안가결 5건]

연번	안건명(발의 · 제출자)	주 요 내 용	심의결과
1	'코로나 19' 관련 납세자 지원을 위한 재산세 감면 동의안(오산시장)	주요내용 • 감면대상: 임차인(*소상공인)에게 임대료를 자발적으로 인하해준 임대인 • 대상기간: 2021. 1 .1. ~ 2021. 12. 31. • 감면세목: 2021년 정기분 재산세[건축물 및 토지(도시지역분 포함)] • 감면방법: 신청에 따라 실시하되, 이미 납부 한 지방세가 있는 경우에는 이를 환급	원안가결
2	오산시니어클럽 민간위탁 동의안	• 시설현황 - 시설명 : 오산시니어클럽 - 소재지 : 경기대로 636번길 13 (내삼미동 496-2) - 연면적 : 713㎡ (지상4층) - 조직 : 6명 (관장 1명, 실장 1명, 사회복지사 4명) - 사업규모 : 222,000천원 (도비 30%, 시비 70%) ※ 하반기(6개월) 운영비 및 신규 설치지원금 (2021년 예산액 기준) • 수탁자 선정계획 - 위탁기간 : 2021. 9. 1. ~ 2025. 12. 31. (4년 4월) - 수탁기관 자격 · 공고일 현재 서울 · 경기 지역에 주 사무소를 두고 있는 법인 · 지역사회복지 · 노인일자리 및 사회활동 지원사업 경험이 있고 사업 수행능력이 있는 사회복지법인 등 비영리법인 · 국가 및 지방자치단체의 보조금 이외에 오산시니어클럽 운영에 필요한 인력과 운영비 등의 재정 확보가 가능한 법인	원안가결

[동의안 - 원안가결 5건]

<table>
<tr><th>연번</th><th>안건명(발의 · 제출자)</th><th>주 요 내 용</th><th>심의결과</th></tr>
<tr><td>3</td><td>오산시하나울복지센터 민간위탁 동의안</td><td>
• 위탁시설 개요
- 시설명 : 오산시하나울복지센터
- 위치 : 오산시 서녘말길 21 (서동)
- 시설규모
· 대지면적: 4,120㎡, 건축면적: 508.32㎡, 연면적: 1,993.07㎡ (지상 4층)
- 시설용도
<table>
<tr><th rowspan="2">구분</th><th>동쪽</th><th>서쪽</th></tr>
<tr><th>입주 시설명</th><th>입주 시설명</th></tr>
<tr><td>1층</td><td>장애인주간보호시설(경증)</td><td>장애인주간보호시설(중증)</td></tr>
<tr><td>2층</td><td colspan="2">재활치료교실 및 프로그램실</td></tr>
<tr><td>3층</td><td>발달장애인 학습관 및 공동 작업장</td><td>사무실 및 프로그램실</td></tr>
<tr><td>4층</td><td>주방 및 식당, 다목적실</td><td>강당</td></tr>
</table>
• 위탁운영 계획
- 위탁방법 : 공모를 통한 운영자 선정
- 위탁기간 : 2022. 1. 1. ~ 2026. 12. 31.(5년)
· 「오산시 장애인 복지시설 설치 및 운영 조례」제8조의2(위탁기간) 규정에 의거
- 운영보조금 추산액(2022년)
(단위: 백만원)
<table>
<tr><th>구분</th><th>금액</th><th>비고</th></tr>
<tr><td>계</td><td>1,335</td><td></td></tr>
<tr><td>인건비</td><td>890</td><td>20명(센터장1, 사무국장1, 사무직1, 치료사6, 사회복지사11)</td></tr>
<tr><td>운영비</td><td>80</td><td>여비, 사무용품, 공공요금, 차량유지비 등</td></tr>
<tr><td>시설비</td><td>65</td><td>시설개선, 비품구입, 시설장비유지</td></tr>
<tr><td>사업비</td><td>300</td><td>재활치료, 상담교육, 가족지원, 직업훈련 등</td></tr>
</table>
• 신청자격
- 공고일 현재 정관에 장애인복지사업을 할 수 있고, 장애인복지시설 운영 능력 및 재정능력이 있는 사회복지법인 또는 비영리법인
</td><td>원안가결</td></tr>
<tr><td>4</td><td>오산시 반려동물테마파크 민간위탁 동의안</td><td>
• 위탁대상 시설 현황
<table>
<tr><th>시설명</th><th>소재지</th><th>시설규모</th><th>비고</th></tr>
<tr><td>오산
반려동물테마파크</td><td>오산시 오산천로 72</td><td>-부지면적 10,973㎡
- 건축연면적 2,934㎡</td><td>'21.09월중
개관(예정)</td></tr>
</table>
• 주요내용: 반려동물 매개 인성교육, 체험문화 컨텐츠 및 여가공간제공, 유기동물 입양활성화 및 생명존중 인식개선 사업 등
• 위탁운영 계획
- 세부 계획
· 위탁기간: 2년4개월(2021.9.1. ~ 2023.12.31.)
※관련근거: 오산시 사무의 민간위탁 기본 조례 제5조제1항
· 선정방법: 공개모집 및 민간위탁심의위원회 심사
-심사기준: "수탁자 선정 심사 기준표" 에 의거 심사
-결정방법: 평균점수 70점 이상 중 고득점자
· 신청자격
-오산시 사무의 민간위탁 조례 등에 따라 오산 반려동물테마파크의위탁대상 사무를 수탁 받을 수 있는 법인 또는 단체
-반려동물 관련 운영사업 수행실적인 있는 법인 또는 단체
-위탁사무 수행에 필요한 인력, 장비, 기술수준 등을 보유한 법인 또는 단체
</td><td>원안가결</td></tr>
</table>

<table>
<tr><th>연번</th><th>안건명(발의 · 제출자)</th><th>주 요 내 용</th><th>심의결과</th></tr>
<tr><td>5</td><td>2021년도 지방채 발행 동의안</td><td>• 2021년도 지방채 추가 발행⇨15,900백만원(일반회계)
• 지방채 발행 내역
(단위 : 백만원)
<table>
<tr><th>사업명</th><th>차입선</th><th>발행액</th><th>상환기간/연이율</th><th>비고</th></tr>
<tr><td colspan="2">합계</td><td>15,900</td><td></td><td></td></tr>
<tr><td>반려동물 테마파크 조성</td><td>공공자금 관리기금</td><td>4,900</td><td>5년거치 10년상환 / 1.547%</td><td>2회 추경 반영</td></tr>
<tr><td>시청사 별관 건립</td><td>청사정비기금</td><td>5,000</td><td>2년거치 10년상환 / 한국은행기준금리+0.5%</td><td>3회 추경 반영</td></tr>
<tr><td>남촌동 복합청사 건립</td><td>지역개발기금</td><td>6,000</td><td>3년거치 5년상환 / 1.5%</td><td>3회 추경 반영</td></tr>
</table></td><td>원안가결</td></tr>
</table>

[보고 1건]

<table>
<tr><th>연번</th><th>안건명(발의 · 제출자)</th><th>주 요 내 용</th><th>심의결과</th></tr>
<tr><td>1</td><td>오산시 제7기 지역보건 의료계획 3차년도(2021년) 시행계획 보고의 건</td><td>• 관련근거 : 「지역보건법」 제7조
• 주요내용
- 계획기간 : 2021 ~ 2025년(5년간)
· 제7기 지역보건의료계획 추진체계
· 제7기 지역보건의료계획 3차년도(2021년) 시행계획</td><td>보고종료</td></tr>
</table>

[의견제시 1건]

<table>
<tr><th>연번</th><th>안건명(발의 · 제출자)</th><th>주 요 내 용</th><th>심의결과</th></tr>
<tr><td>1</td><td>도시관리계획(도시계획시설:문화공원 144호) 결정(변경)(안)의견제시의 건(오산시장)</td><td>도시관리계획 결정(변경)(안) 조서
• 공원
- 공원 결정 조서
<table>
<tr><th rowspan="2">구분</th><th rowspan="2">도면표시 번호</th><th rowspan="2">시설명</th><th rowspan="2">위치</th><th colspan="3">면적(㎡)</th><th rowspan="2">최초 결정일</th></tr>
<tr><th>기정</th><th>변경</th><th>변경후</th></tr>
<tr><td>변경</td><td>144</td><td>문화 공원</td><td>오산동 750번지 일원</td><td>89,215</td><td>증)14,151</td><td>103,366</td><td>2016.3.14.오산고시 제2016-26호</td></tr>
</table>
- 공원 변경 사유서
<table>
<tr><th>도면표시 번호</th><th>시설명</th><th>변경내용</th><th>변경사유</th></tr>
<tr><td>144</td><td>문화 공원</td><td>위치: 오산동 750번지 일원
면적: 89,215㎡ → 103,366㎡
(증 14,151㎡)</td><td>하수종말처리시설부지 내 제1처리장 상부 공간을 문화공원으로 추가지정하여 지역주민의 건전한 여가문화 조성 및 삶의 질 향상</td></tr>
</table>
• 하수도
- 하수종말처리시설 결정 조서
<table>
<tr><th>구분</th><th>도면표시 번호</th><th>시설명</th><th>위치</th><th>면적(㎡)</th><th>최초 결정일</th><th>비고</th></tr>
<tr><td>기정</td><td>1</td><td>하수종말 처리시설</td><td>오산동 750번지 일원</td><td>116,137</td><td>1987.7.13. 경고제201호</td><td></td></tr>
<tr><td>변경</td><td>1</td><td>하수종말 처리시설</td><td>오산동 750번지 일원</td><td>116,137</td><td>1987.7.13. 경고제201호</td><td>문화공원144호 중복결정(A=69,496㎡)</td></tr>
</table></td><td>의견제시</td></tr>
</table>

		- 하수종말처리시설 변경 사유서 <table><tr><th>도면표시 번호</th><th>시설명</th><th>변경내용</th><th>변경사유</th></tr><tr><td>1</td><td>하수종말 처리시설</td><td>중복결정 면적 변경 : 55,345㎡ → 69,496㎡ (증 14,151㎡)</td><td>하수종말처리시설 상부공간 문화공원 추가 중복 결정</td></tr></table> 〈의회의견〉 "의견없음"	

[2021년도 행정사무감사 계획 승인의 건 - 원안가결 1건]

연번	안건명(발의 · 제출자)	주 요 내 용	심의결과
1	2021년도 행정사무감사 계획 승인의 건 (행정사무감사특별위원회 위원장)	• 행정사무감사특별위원회 위원장 선출 : 이성혁 의원 • 2021년도 행정사무감사 계획 - 기간 : 2021. 6. 16.(수) ~ 6. 25.(금) (10일간) - 장소 : 오산시의회 제1회의실 - 대상부서 · 오산시 : 5국(25과), 3담당관, 1직속기관(3과), 3사업소(8과), 6동 · 기타 : 오산시시설관리공단, 오산문화재단, 오산교육재단	원안가결

[결의안 - 원안가결 1건]

연번	안건명(발의 · 제출자)	주 요 내 용	심의결과
1	후쿠시마 방사능 오염수 해양방류 결정 철회 촉구 결의안(장인수 의원 등 전 의원)	• 후쿠시마 방사능 오염수에 대한 안전성이 확보되지 않은 상태에서 해양방류를 결정한 일본 정부를 강력하게 규탄하며 즉각 철회를 촉구함. • 일본 정부가 방사능 오염수 관리와 처리 정보를 국제사회에 공개하고 책임 있는 국가로서의 역할을 다할 것을 촉구함. • 대한민국 정부는 일본산 수산물 수입 전면 금지와 동해안권 방사능 감시지점을 확대 운영하는 등 대책을 마련할 것을 촉구함. • 국제원자력기구가 후쿠시마 원전 오염수 처리를 위해 일본 정부의 합리적인 결정이 이뤄지도록 적극적으로 권고할 것을 촉구함.	원안가결

제259회 제1차정례회 결과

[조례안 - 원안가결 18건, 수정가결 1건]

연번	안건명(발의 · 제출자)	주 요 내 용	심의결과
1	오산시 여성친화도시 조성에 관한 조례 일부개정조례안(김영희 의원)	안심안전사업의 시행을 위하여 여성안심안전사업의 지원방법 및 대상에 관한 규정을 신설	원안가결
2	오산시 사회복지사협회 지원에 관한 조례안(김명철 의원)	「사회복지사업법」 제46조에 따라 설립된 오산시 사회복지사협회의 원활한 사회복지사업 수행을 지원	원안가결
3	오산시 근로자 복지증진과 복지관 운영에 관한 조례 일부개정조례안 (성길용 의원, 한은경 의원)	근로자종합복지관의 설치 목적에 맞는 "근로자의 복지 증진을 위하여 설립된 노동 관련 단체"를 수탁기관에 명시	원안가결

연번	안건명(발의 · 제출자)	주 요 내 용	심의결과
4	오산시 도시계획 조례 일부개정조례안(이성혁 의원)	자연취락지구 내에 주차장 건축을 허용하고, 도시계획위원회 위원 구성에 있어 시 관내 현업 종사자의 위촉 제한 규정을 삭제	원안가결
5	오산시 공공조형물 설치 및 관리 조례 일부개정조례안(이성혁 의원)	「민원 처리에 관한 법률」에서 60일로 보장한 이의신청 기간을 조례에서 7일로 제한하는 법률에 위반되는 해당 규정을 삭제	원안가결
6	오산시 공동주택 리모델링 활성화 및 지원에 관한 조례안(이성혁 의원)	「주택법」에 따른 공동주택 리모델링 사업의 체계적이고 효율적인 지원을 통하여 노후 공동주택의 원활한 도시재생을 촉진하고 쾌적한 주거환경을 조성 〈수정내용〉 "구분소유자 명부 작성과 관련한 업무 지원" 등은 공공지원 신청 이전에 진행되는 사항이므로 삭제하고, 공공지원의 범위를 리모델링 허가를 받은 때까지로 수정하며, 리모델링 기금 부분 삭제	수정가결
7	오산시 국제화추진협의회조례 폐지 조례안(오산시장)	오산시국제화추진협의회조례 폐지	원안가결
8	오산시와 국내외 도시 간 자매결연 등에 관한 조례 전부개정조례안(오산시장)	교류협력 활성화를 위해 교류협력의 범위와 사업을 위한 근거 마련	원안가결
9	오산시 통 · 반 설치 조례 일부개정조례안(오산시장)	통장의 연령 요건을 하향화 하고, 세교2지구 택지개발 및 행정구역 변경 등에 따른 통 · 반 조정사항 반영	원안가결
10	오산시 북한이탈주민 정착지원에 관한 조례 일부개정조례안(오산시장)	「북한이탈주민의 보호 및 정착지원에 관한 법률」의 개정에 따라 관련 사항을 반영하고 현행 조례의 운영상 미비점을 정비 · 보완	원안가결
11	오산시 자원봉사활동 지원 조례 일부개정조례안(오산시장)	오산시 인구규모에 맞는 상근직원의 기준을 마련하고 현행 조례 운영상 미비점을 정비 · 보완	원안가결
12	오산시 제증명 등 수수료 징수조례 일부개정조례안(오산시장)	「지방자치법 제139조제1항 단서에 따른 전국적 통일이 필요한 수수료의 징수기준에 관한 규정」이 개정됨에 따라 관련 수수료 규정을 정비	원안가결
13	오산아이드림센터 설치 및 운영 조례안(오산시장)	2022년 3월 준공 예정인 오산아이드림센터의 설치 근거를 마련하고, 효율적이고 체계적인 운영 · 관리에 필요한 사항을 규정	원안가결
14	오산시 건축물관리 조례안(오산시장)	「건축물관리법」 및 「건축물관리법 시행령」이 제정됨에 따라 상위법령에서 조례로 위임한 사항을 규정	원안가결
15	오산시 건축 조례 일부개정조례안(오산시장)	「건축법」 개정 및 「오산시 건축물관리 조례」 제정(예정)에 따라 시행에 필요한 사항을 정하고, 현행 조례의 미비점을 정비 · 보완	원안가결
16	오산시 폐기물 관리에 관한 조례 일부개정조례안(오산시장)	「재활용가능자원의 분리수거 등에 관한 지침」이 개정됨에 따라 관련 사항을 반영	수정가결
17	오산시 도시공원 및 녹지 등에 관한 조례 일부개정조례안(오산시장)	「도시공원 및 녹지 등에 관한 법률 시행규칙」이 개정됨에 따라 관련사항을 반영하여 문화공원 및 체육공원에 동물놀이터의 설치 근거 마련	원안가결
18	오산시 시설관리공단 설립 및 운영에 관한 조례 일부개정조례안(오산시장)	오산시 시설관리공단의 주요사업을 현행화하고, 사업 성격에 따라 범주화	원안가결
19	오산시 지방보조금 관리 조례 전부개정조례안(오산시장)	지방보조금 관리에 관한 사항이 「지방재정법」에서 「지방자치단체 보조금 관리에 관한 법률」로 이관되어 2021.7.13. 시행예정인바, 이에 따라 인용조문 변경 및 조례 위임사항 규정 등 관련 조례를 전부 개정	원안가결

[동의안 - 원안가결 2건]

<table>
<tr><th>연번</th><th>안건명(발의 · 제출자)</th><th>주 요 내 용</th><th>심의결과</th></tr>
<tr><td>1</td><td>2021년도 제1차 수시분 공유재산 관리 계획 동의안[수소차충전소 설치](오산시장)</td><td>• 수소차 충전소 설치
- 추진배경: 정부의 수소경제 활성화 계획에 따라 수소차충전소를 구축하여 수소자동차 이용자의 편의제공 및 미세먼지 저감을 위한 수소차 보급기반 마련
- 사업기간: 2020. 12. ~ 2022. 2.
- 위치: 미정
· 기존 CNG, · LPG충전소, 주유소, 개별부지 등 사업자 공개모집 절차를 거쳐 충전소 부지 선정
- 규모: 330㎡ 이상(승용 65대 충전)
- 사 업 비: 3,000,000천원
· 국비 1,500,000천원, 도비 450,000천원, 시비 1,050,000천원</td><td>원안가결</td></tr>
<tr><td>2</td><td>오산아이드림센터 민간위탁 동의안 (오산시장)</td><td>• 위탁시설 개요
- 시설명 : 오산아이드림센터 - 위치 : 오산시 양산동 670-1번지
- 시설규모 : 부지면적 2,724㎡, 건축면적 2,762㎡ (지하1층 ~ 지상4층)
- 주요시설
<table>
<tr><th>층별</th><th>시설현황</th><th>비고</th></tr>
<tr><td>4층</td><td>영유아 공연장, 방송실</td><td></td></tr>
<tr><td>3층</td><td>신체활동장(나무놀이터), 영유아공연장, 준비실</td><td>공연장(236석)</td></tr>
<tr><td>2층</td><td>사무실, 오감만족체험방, 모자보건사무실 자연출산아카데미실&강의실</td><td></td></tr>
<tr><td>1층</td><td>방방놀이터, 오감만족체험방, 휴게시설</td><td>외부주차장 : 19대(장애인1, 아이동반3, 일반13, 버스2)</td></tr>
<tr><td>지하1</td><td>기계실</td><td></td></tr>
</table>
• 위탁운영 계획
- 위탁방법 : 공개모집(민간위탁 심의위원회 심의)
- 위탁기간 : 2022. 3. 1. ~ 2024. 12. 31. (2년10개월)
· 「오산시 사무의 민간위탁 기본 조례」 제5조의1(계약기간) 규정에 의거
- 위탁범위 : 오산아이드림센터 관리 · 운영 전반</td><td>원안가결</td></tr>
</table>

[승인안 - 원안가결 2건]

<table>
<tr><th>연번</th><th>안건명(발의 · 제출자)</th><th>주 요 내 용</th><th>심의결과</th></tr>
<tr><td>1</td><td>2020회계연도 일반 및 특별회계 결산 승인안(오산시장)</td><td>• 세입세출결산 총괄
- 세입 결산액 : 996,172,735,415원 - 세출 결산액 : 793,971,469,419원
- 세계 잉여금 : 202,201,265,996원
• 일반회계
- 세입 결산액 : 825,029,839,714원 - 세출 결산액 : 702,608,878,916원
- 세계 잉여금 : 122,420,960,798원
• 특별회계(공기업포함 9건)
- 세입 결산액 : 171,142,895,701원 - 세출 결산액 : 91,362,590,503원
- 세계 잉여금 : 79,780,305,198원
〈의견 및 권고사항〉
결산검사위원이 의견서에 제시한 순세계잉여금에 대한 재정운영의 효율성과 지속적인 관리, 세입결산액의 불납결손액 과다발생, 세출예산의 과도한 이월처리 최소화 등 7건의 개선 및 권고사항에 대하여 현황과 원인을 분석하고 개선함으로써 건전재정 운용에 만전을 기하기 바람.</td><td>원안가결</td></tr>
<tr><td>2</td><td>2020년도 예비비 지출 승인안(오산시장)</td><td>• 일반회계
- 예산총괄
(단위 : 천원)
<table>
<tr><th>구분</th><th>예산액</th><th>지출결정액</th><th>지출액</th><th>불용액</th><th>잔 액</th></tr>
<tr><td>합계</td><td>2,305,209</td><td>1,093,500</td><td>679,910</td><td>413,590</td><td>1,211,709</td></tr>
<tr><td>일반 예비비</td><td>1,450,000</td><td>808,500</td><td>574,432</td><td>234,068</td><td>641,500</td></tr>
<tr><td>재해·재난목적 예비비</td><td>855,209</td><td>285,000</td><td>105,478</td><td>179,522</td><td>570,209</td></tr>
</table>
- 지출내역
(단위 : 천원)
<table>
<tr><th>사업명</th><th>지 출 결정액</th><th>지출액</th><th>불용액</th><th>비고</th></tr>
<tr><td>코로나19 관련 자가격리자 등 구호물품 지원</td><td>150,000</td><td>150,000</td><td>0</td><td></td></tr>
<tr><td>코로나19 방역추진에 따른 참여자의 급식 지원</td><td>55,000</td><td>18,322</td><td>36,678</td><td></td></tr>
<tr><td>코로나19 극복을 위한 영세 소상공인 이차보전금 지원</td><td>140,000</td><td>53,372</td><td>86,628</td><td></td></tr>
<tr><td>코로나19 극복을 위한 지역화폐 확대 발행</td><td>100,000</td><td>5,000</td><td>95,000</td><td></td></tr>
<tr><td>코로나19 관련 자가격리자 등 구호물품 지원(2차)</td><td>70,000</td><td>70,000</td><td>0</td><td></td></tr>
<tr><td>코로나19 집합금지 행정명령대상 영세사업자(콜라텍) 긴급 특별경영</td><td>500</td><td>500</td><td>0</td><td></td></tr>
<tr><td>코로나19 집합금지 행정명령대상 영세사업자(코인노래연습장) 긴급 특별경영자금 지원</td><td>2,500</td><td>2,500</td><td>0</td><td></td></tr>
<tr><td>코로나19 집합금지 행정명령대상 영세사업자(유흥, 단란주점) 긴급 특별경영자금 지원</td><td>65,500</td><td>61,000</td><td>4,500</td><td></td></tr>
<tr><td>폭우피해 긴급복구지원</td><td>185,000</td><td>5,478</td><td>179,522</td><td></td></tr>
<tr><td>코로나19 관련 자가격리자 등 구호물품 지원(3차)</td><td>100,000</td><td>100,000</td><td>0</td><td></td></tr>
<tr><td>코로나19 관련 자가격리자 등 구호물품 지원(4차)</td><td>200,000</td><td>200,000</td><td>0</td><td></td></tr>
<tr><td>코로나19 관련 자가격리자 등 구호물품 지원(5차)</td><td>25,000</td><td>13,738</td><td>11,262</td><td></td></tr>
</table></td><td>원안가결</td></tr>
</table>

[의견제시 1건]

연번	안건명(발의 · 제출자)	주 요 내 용	심의결과
1	부산1지구 도시개발구역 도시관리계획(용도지역 변경) 결정(안) 의회 의견제시의 건(오산시장)	• 계획개요 - 계획내용 : 용도지역 변경, 도시개발구역 지정 및 개발계획 수립 - 위치 : 오산시 부산동 219-12번지 일원 - 면적 : 71,949㎡ - 사업시행자 : 벌말지구 도시개발사업추진위원회 - 주요사업계획 · 단독주택용지 : 총 54획지 17,452㎡(24.2%) · 근린생활시설용지 : 총 10획지 8,570㎡(11.9%) · 산업용지(지식산업센터) : 19,114㎡(26.6%) · 도시기반시설용지 : 26,813㎡(37.3%) 〈의회의견〉 • 도시경관 유지, 차량의 원활한 소통 등 개발로 인한 생활지역의 환경영향을 최소화하기 위하여 산업시설용지(지식산업센터)의 서측(대로1-2)과 남측(대로2-18) 대로와 접한 경계 부분에 완충녹지 설치를 검토하고 반영하기 바라며, • 지식산업센터의 진 · 출입로가 개발구역 내 주거지역을 통과하도록 계획하고 있으나, 지식산업센터에 대형차량의 운행이 예상되는 바, 원활한 교통 소통과 입주민의 안전을 고려할 때 주거지역을 통과하지 않고 지식산업센터로 직접 연결되는 진 · 출입로 설치가 필요하다고 판단되므로 외부에서 직접 연결되는 진 · 입로를 추가로 설치하는 방안을 검토하기 바람.	의견제시

[2021년도 행정사무감사 실시 및 결과보고서 채택의 건 - 원안가결 1건]

연번	안건명(발의 · 제출자)	주 요 내 용	심의결과
1	2021년도 행정사무감사 결과보고서 채택의 건 (행정사무감사특별위원회 위원장)	• 행정사무감사 결과 - 기 간 : 2021. 6. 16.(수) ~ 6. 25.(금) (10일간) - 장 소 : 의회 제1회의실 - 대 상 · 5국(25과), 3담당관, 1직속기관(3과), 3사업소(8과), 6동 · 오산시시설관리공단, 오산문화재단, 오산교육재단 - 시정 및 처리요구사항 : 318건	원안가결

[결의안 - 원안가결 1건]

연번	안건명(발의 · 제출자)	주 요 내 용	심의결과
1	도쿄올림픽 일본영토지도에 독도 표기 삭제 촉구 결의안 (장인수 의원 등 전 의원)	• 일본은 독도가 대한민국 영토임을 인정하고 독도 영유권 등 왜곡된 주장을 통해 이를 일본 국내 정치에 활용하고자 하는 악습을 즉각 중단할 것과 도쿄올림픽 일본영토지도에 독도 표기를 즉각 삭제하고 대한민국과 국제사회에 진정성 있게 사과 할 것을 촉구함. • 국제올림픽위원회는 일관성 없는 태도를 반성하고, 올림픽 정신과 정치적 중립을 지켜 2018년 평창동계올림픽에서의 조치를 이번 도쿄올림픽 문제에도 동일하게 적용해 일본에 강력하게 시정을 권고하고 조치할 것을 촉구함. • 우리 정부는 일본의 도쿄올림픽 지도에 독도 표기 문제에 대해 냉철한 준비와 단계별 대응책을 마련하고, 외교력을 비롯한 가능한 모든 수단을 동원해 우리가 원하는 결과를 얻을 때까지 단호하고 지속적으로 대처할 것을 촉구함.	원안가결

2021년도 행정사무감사 시정 및 처리요구 현황

대상부서		2021년도	2020년도	2019년도
총계		318건	423건	384건
홍보담당관		6건	10건	12건
감사담당관		6건	5건	0건
기획예산담당관		9건	10건	9건
자치행정국	자치행정과	15건	19건	17건
	세정과	1건	2건	0건
	징수과	2건	2건	3건
	회계과	11건	14건	17건
	민원여권과	4건	6건	0건
복지교육국	희망복지과	3건	14건	13건
	노인장애인과	16건	24건	21건
	가족보육과	11건	17건	9건
	아동청소년과	5건	11건	11건
	평생교육과	5건	8건	6건
경제문화국	일자리정책과	15건	14건	14건
	지역경제과	11건	17건	24건
	문화예술과	10건	11건	20건
	체육관광과	10건	19건	8건
	농축산정책과	1건	8건	7건
도시주택국	도시정책과	6건	7건	5건
	미래도시개발과	11건	12건	10건
	건축과	5건	6건	4건
	주택과	10건	13건	8건
	토지정보과	0건	3건	2건
시민안전국	안전정책과	4건	12건	11건
	대중교통과	21건	16건	21건
	도로과	25건	17건	30건
	정보통신과	5건	7건	3건
	스마트교통안전과	12건	14건	18건
보건소	보건행정과	0건	2건	7건
	건강증진과	0건	1건	5건
	식품위생과	0건	1건	3건
환경사업소	환경과	12건	12건	2건
	청소자원과	13건	19건	7건
	수도과	4건	5건	1건
	하수과	9건	7건	1건
	생태하천과	10건	9건	5건
	공원녹지과	14건	13건	13건
중앙도서관		0건	2건	9건
차량등록사업소		1건	1건	0건
행정복지센터	중앙동	0건	2건	1건
	대원동	0건	2건	1건
	남촌동	0건	2건	1건
	신장동	0건	2건	1건
	세마동	0건	2건	1건
	초평동	0건	2건	1건
오산시시설관리공단		9건	11건	9건
오산문화재단		6건	5건	8건
오산교육재단		0건	5건	5건

홍보담당관

소관부서	시정 및 처리요구사항	비 고
홍보담당관 (6건)	**출입기자 및 출입언론사 등록 기준 마련** 오산시 출입기자 및 출입언론사가 330개로 작년 대비 45개 증가하였음. 언론의 역할은 공정한 정론집필이라고 생각함. 출입기자 및 출입언론사 등록 기준을 마련해서 활동이 없는 오산시 출입기자 및 출입언론사를 정리하기 바람.	이상복 의원
	출입기자 및 언론사 정기 간담회 개최 오산시 발전과 시정 홍보를 위한 출입기자 및 언론사 정기 간담회 개최를 검토하기 바람.	한은경 의원
	신문 보도 내용 오산시 SNS 공유 방안 검토 신문 보도 내용 중 시민들에게 알릴 필요가 있는 사안은 오산시 SNS를 통해 시민들과 공유하는 방안을 검토하기 바람.	한은경 의원
	시정홍보와 더불어 시민생활에 관한 홍보 노력 오산시 시정홍보도 중요하지만 시민과 소통 또한 중요함. 시정홍보 이외에 오산시의 모습과 시민생활에 관한 사항도 시민들에게 알릴 수 있도록 적극적인 역할을 해주기 바람.	김영희 의원 이상복 의원
	홍보시설물(시 경계 조형물) 설치 부적절 시 경계 조형물 설치를 시청 광장으로 변경해 설치하였음. 예산을 목적과 다르게 부적절하게 사용한 것이며, 오산시 조형물을 자연생태체험관 앞에 설치해 준 것 또한 위치 선정에 문제가 있다고 판단됨. 예산 집행내역을 포함해 관련 자료를 제출하기 바람.	김명철 의원
	사이버범죄 예방 및 대응방법 시민 홍보 실시 오산TV, 오산소식지, 오산시 SNS 등을 통해 보이스피싱 등 사이버범죄 예방 및 대응방법을 시민들에게 홍보하기 바람.	한은경 의원

감사담당관

소관부서	시정 및 처리요구사항	비 고
감사담당관 (6건)	**민간위탁사무 감사 전담인력 충원** 2020년도 행정사무감사에서 요구한 민간위탁사무 감사 대책 마련에 대해 조직개편을 통해 조치를 했지만, 조례에서 정한대로 전체 민간위탁사무를 대상으로 매년 감사를 실시하기에는 역부족이라 판단됨. 관련부서와 협의해 전담인력을 충원하고 민간위탁사무 감사에 철저를 기하기 바람.	이상복 의원 김영희 의원
	행정사무감사 지적사항 자체감사 필요성 검토 및 조치 의회의 행정사무감사를 모니터링하고 행정사무에 대한 지적사항 중 문제가 있다고 판단되는 사안은 자체 감사를 실시하기 바람.	이상복 의원
	인권보장 및 증진 업무 자치행정과 이관 검토 인권보장 및 증진에 관한 사항은 업무의 성격상 자치행정과에서 추진하는 것이 적절하다고 판단됨. 업무 이관을 검토하기 바람.	한은경 의원
	인권보장 및 증진 위원회 위원 연임 관련 오산시 인권보장 및 증진에 관한 조례에는 인권보장 및 증진 위원회 위원의 임기는 2년이고 한차례만 연임할 수 있도록 규정하고 있음. 위원회 운영에 있어 2018년 9월에 임기가 만료된 후 약 2개월간 위원 위촉 없이 위원회 구성을 하지 않고 있다가 2018년 11월에 다시 위원회를 구성하고 위원을 위촉하였고, 현재 한차례 연임을 하였지만 2018년 9월에 임기가 만료된 후 11월에 다시 위촉된 위원은 사실상 두차례 연임을 한 결과가 되었음. 2018년 11월 위원회를 구성하면서 위촉한 위원을 연임으로 볼 수 없다고 하지만 문제가 있다고 판단되며 위원을 계속 연임하기 위하여 의도한 것으로 볼 수도 있음. 향후 이러한 사례가 반복되지 않도록 위원회 운영에 철저를 기하기 바람.	김영희 의원

소관부서	시정 및 처리요구사항	비 고
감사담당관 (6건)	**인권보장 및 증진 위원회 위촉위원의 자격 확대** 인권보장 및 증진위원회는 인권분야의 전문가 또는 종사자뿐만 아니라 다양한 분야의 전문가와 약자 등의 현장에서 대변하고 대표성 가진 실무경험 많은 사람 참여도 필요하며, 정치적 민감한 단체나 정치적 민감한 관여 인물은 위원회 위원 선정 지양하기 바람. 2018년 9월 임기가 만료된 경우, 11월 위원 위촉은 연임으로 볼 수 없음. 연임용어정리를 구체적이고 명확히 규정할 필요가 있으며 세부 운영 내용 되도록 수정 추가할 수 있기를 바람. 위원회 위원 위촉 조례 개정시 입법예고를 적극 홍보하기 바람.	한은경 의원
	오산시청 직장운동부 수영팀 감사 진행 촉구 오산시청 직장운동부 수영팀에 대한 감사 시작 이후 진행이 지연되고 있음. 빠른 시일 안에 공정하게 마무리하고 결과를 제출하기 바람.	이상복 의원

기획예산담당관

소관부서	시정 및 처리요구사항	비 고
기획예산 담당관 (9건)	**의존재원 등 예산 확보를 위한 시장 직속조직 설치 검토** 오산시 재정자립도가 28.3%이고 재정자주도는 52.5%로 매년 낮아지고 있음. 교부세, 조정교부금, 보조금 등 의존재원 확보에 노력해야함. 이와 관련해 의존재원 등 예산 확보를 위한 시장 직속조직 설치를 제안하니 검토하기 바람.	이상복 의원
	신속집행 추진 철저 2021년 상반기 신속집행 목표가 1,933억원, 집행실적이 1,431억원으로 목표대비 74%이며 경기도에서 29위로 하위권임. 신속집행 부진으로 페널티를 받지 않도록 최선을 다하기 바람.	이상복 의원
	코로나19 재난지원금 예산 편성 및 집행 관련 ① 코로나19 재난지원금은 예산 편성 후 각 분야별로 집행을 하면서 집행 잔액을 의회에 기 보고되지 않은 대상단체에 재난지원금으로 지원하였음. 예산 편성과 집행 모두 절차상 적절하지 못하다고 판단됨. 관련 사항에 대하여 원인과 결과까지 의회에 보고하기 바람. ② 예술인 재난지원금 9천여만원 중 2천만원 내로 사용을 한 상황이면 집행이 적게 된 사유 분석해 볼 필요가 있으니 결과를 보고하고, ③ 예산의 사용을 의회도 모르게 특정인 간담회로 의회 7명 의원들에게 보고 없이 예산이 집행되는 일 없도록 할 것.	한은경 의원
	시설관리공단 프리랜서 강사 휴업수당 지급 관련 오산시 시설관리공단 프리랜서 강사에게 코로나19로 휴무기간동안 휴업수당을 지급하였음. 코로나19 당시 계약의 합의적 변경기회 갖지 못함 아쉽고, 타 소속 강사들과 불공평 선례가 남음. 이와 관련해 오산시 전체 다른 분야의 강사의 경우까지 조사해서 함께 적정성과 형평성을 검토하고, 필요한 조치를 취하기 바람.	한은경 의원
	주민참여예산 적극 반영 노력 주민참여예산 반영이 5% 미만으로 매우 적음. 주민참여예산을 예산편성에 적극적으로 반영하기 바람.	김영희 의원
	법정 기금 외 임의설치 기금 존치 필요성 검토 및 조치 예 · 적금 이자율은 점점 낮아지고 오산시 재정은 열악한 실정임. 예산 운용의 효율성을 위하여 법정 기금 이외에 임의로 설치한 기금은 기금 운용 상황과 사업의 효과 등을 종합적으로 분석해 존치의 필요성을 검토하고 폐지 및 일반회계로 전출 등을 조치하기 바람.	김영희 의원
	고정비용 사업 분석 및 관리 철저 고정비용이 매년 늘어나고 있으며 이로 인해 자율재원은 감소하게 됨. 문제가 심각함. 예산 편성에 있어 고정비용 사업을 분석하고 이에 대한 대책을 마련해 관리하기 바람.	김명철 의원

소관부서	시정 및 처리요구사항	비 고
기획예산 담당관 (9건)	**오산시 공용청사 및 공공시설 건립 기금 설치** 오산시 공용청사 및 공공시설 건립기금 설치 운용에 관한 조례를 의원발의로 제정하였음. 재정상황이 열악하지만 반드시 필요한 기금은 설치하고 재원을 확보하여야 함. 담당부서는 회계과이지만 예산담당부서로서 적극 협조하고 추진하기 바람.	성길용 의원
	오산시 발전을 위한 장기적인 플랜 마련 오산시 발전을 위한 장기적인 플랜이 필요한 시기임. 오산시 지리적, 역사적 환경과 정체성을 반영한 미래먹거리 개발 등 용역을 통해 장기발전계획을 수립하고 정책 입안에 반영하기 바람.	한은경 의원

자치행정국

소관부서	시정 및 처리요구사항	비 고
자치행정과 (15건)	**공무원 후생복지제도(단체보험 등) 운영 개선** 복지포인트, 단체보험 가입금액 및 보장 내용 등을 공단과 재단 등 시 산하기관과 비교해 형평성을 검토하고, 단체보험 가입 시 직원별 연령, 건강상태 등에 따라 가입금액을 달리 적용하는 방안과 단체보험이 직원별 맞춤형 지원이 되도록 후생복지 지원의 개선 방안 및 조례 개정을 검토하기 바람. 신속집행을 위하여 복지포인트를 6월까지 사용하도록 한 지시는 부당하므로 필요에 의해 자율적으로 사용하도록 재검토하기 바람.	한은경 의원
	공무원 외 채용신체검사 비용 채용기관에서 부담 공무원 외 계약직 · 기간제 근로자 등 채용과 시 산하기관의 인력채용에 있어 채용을 위한 신체검사 비용을 응시자 개인부담이 아닌 채용기관에서 부담하는 방안을 마련하고 추진하기 바람.	한은경 의원
	위원회 중복위원 정비와 연임규정의 적정성 검토 및 조치 오산시 각 위원회에 중복 위촉된 위원들이 많으니 실태 조사 후 정비하기 바라며, 전체 위원회에 대한 조례상 위원의 연임규정이 적정한지 파악하고 적정하게 정비되도록 조치하기 바람.	김영희 의원
	운영 실적 없는 위원회 운영 철저 조치 오산시에 운영 실적이 없는 위원회가 적지 않음. 위원회 총괄 부서로서 각 부서의 위원회 운영에 대해 지도하기 바람.	김명철 의원
	임기제공무원 일반직 또는 공무직 전환 검토 임기제공무원은 업무의 성격에 따라 고용 안정과 업무의 연속성이 필요한 자리가 있으니, 이 부분을 조사하고 필요한 부분은 일반직 또는 공무직으로 전환을 검토하기 바람.	김영희 의원
	비정규직 정규직 전환을 위한 가이드라인 수립 운영 비정규직 정규직 전환에 따른 고정적 인건비 증가 및 재정의 문제가 발생할 것이므로 이에 대한 체계적인 시행을 위하여 장기적인 로드맵 또는 가이드라인을 수립하고 운영하기 바람.	김명철 의원
	오산시 및 시 산하기관 장애인 고용율 제고 오산시의 장애인 고용율을 높이고, 시 산하기관(복지관 등)도 장애인 고용율을 높일 수 있도록 각 부서와 협조해서 조치하기 바람.	김영희 의원
	오산시 자원봉사활동 지원에 관한 조례 개정 관련 의회에 조례안 제출 시 정치적으로 민감한 사항과 공정성을 의심받을 여지 또는 배경이 있는 조례안은 의회 제출 이전에 신중하게 검토하고 사전에 최대한 충분하게 협의를 진행하기 바람.	이상복 의원
	대원동, 신장동 분동 추진 철저 대원동, 신장동 분동을 최초 검토한 이후 많은 시간이 지났지만 가시적인 성과나 추진된 실적이 없으니 문제 해결 노력과 추진에 철저를 기하기 바람.	성길용 의원

소관부서	시정 및 처리요구사항	비 고
자치행정과 (15건)	**합리적인 행정구역 및 법정동 경계 조정 추진** 합리적인 행정구역 및 법정동 경계 조정이 필요하니 대원동, 신장동 분동 추진과 더불어 이에 대한 용역을 실시하고 추진하기 바람.	성길용 의원
	시청사 이전 검토 시청사 사무공간 포화 상태, 주차장 부족, 의회 독립청사 건립 필요성 등의 문제 해결과 지역의 균형 발전을 위하여 장기적으로 시청사 이전을 검토하고 계획하기 바람.	성길용 의원
	방범활동 봉사단체 지원의 형평성 검토 등 방범활동을 하는 봉사단체가 여럿 있는데 각 단체별로 보조금 지원에 차이가 있음. 형평성의 문제가 있으니 동등한 지원을 검토하고, 사무실로 사용하는 컨테이너는 화재위험이 높으니 소방 장비 설치를 지원하기 바라며, 심장제세동기 설치 및 심폐소생술 교육 등을 지원하기 바람.	성길용 의원
	오산시 새마을운동 지원 조례 정비 「오산시 새마을운동 지원 조례」에 이미 폐지된 새마을문고 지원에 관한 내용이 남아 있으니 정비하기 바람.	성길용 의원
	새마을교통봉사대와 모범운전자회 지원의 형평성 검토 새마을교통봉사대와 모범운전자회는 관리 기관은 다르지만 동일한 봉사활동을 하면서도 개인택시 신규면허 발급 시 운전경력의 가점 혜택이 다르게 적용되어 형평성의 문제가 있음. 동일하게 적용 받을 수 있는 방안을 검토하고 조치하기 바람.	성길용 의원
	주민자치 기능과 역할 강화 자치분권 강화와 주민자치 실현을 위하여 동 주민자치위원회와 주민자치회의 기능과 역할 강화 방안을 마련하고 추진하기 바람.	성길용 의원
세 정 과 (1건)	**착한임대료 재산세 감면 제도 홍보 철저** 코로나19에 따른 착한임대료 재산세 감면을 많은 시민들이 혜택을 받을 수 있도록 다각적인 방법으로 홍보에 철저를 기하기 바람.	성길용 의원
징 수 과 (2건)	**500만원 이상 고질체납자 체납액 징수 철저** 체납액 500만원 이상 고질체납자에 대한 압류 및 체납처분 등 체납액 징수에 철저를 기하기 바람.	김영희 의원
	주정차위반 과태료 체납액 징수 철저 주정차위반 과태료 체납액 징수에 철저를 기하기 바람.	김영희 의원
회 계 과 (11건)	**남촌동 복합청사 건립 부지 정형화** 남촌동 복합청사 건립 부지 형태가 기형적임. 부지 정형화 방안을 강구하고, 사업 일정이 지연되지 않도록 추진에 철저를 기하기 바람.	성길용 의원
	시청 정문과 주차장 연결 조기 개통 노력 시청사 별관 공사로 인한 주차 관련 민원이 발생하고 있음. 가능한 빠른 시일 안에 정문에서 주차장으로 차량 통행이 가능하도록 공정을 조정하는 등 방안을 마련하고 추진하기 바람.	성길용 의원
	자연생태체험관 입장료 인하 검토 오산시청 자연생태체험관은 사용료를 받아 운영하는데 문제가 없다는 법제처의 법령해석 결과가 있었으나 반드시 공공의 목적으로 사용하여야 하며, 경관 심의 당시보다 입장료를 높게 책정한 바, 향후 입장료를 인하하는 것이 바람직하다고 판단되니 검토하기 바람.	한은경 의원
	시청 부설주차장 민원인 무료 이용시간 연장 검토 시청 부설주차장 주차요금은 민원인이 민원 처리에 필요한 충분한 시간을 감면받아야 함. 민원인 무료 이용시간 연장을 검토하기 바람.	한은경 의원

소관부서	시정 및 처리요구사항	비 고
회 계 과 (11건)	**오산시청 자연생태체험관 건립 관련 문제점** 오산시청 자연생태체험관은 현재 상황에서 정상적으로 운영되어야 하지만, 건축 과정과 기부채납 및 무상 사용수익허가 등에 있어 문제점을 제시함. ① 감정평가용역 결과에 대한 신뢰도 문제(경주버드파크와 규모, 인건비 등 운영비, 이용자수 등 비교 결과 감정평가 부적정) ② 무상 사용수익허가 기간 산정의 부적정(사용료를 지나치게 낮게 책정, 부지사용요율 5%를 적용해야 하나 4%를 적용) ③ 당초 온실정원과 연결하고자 했던 자이언트 트리는 온실정원이 버드파크로 변경되면서 그 쓰임의 제한과 예산의 낭비 문제 ④ 공사 지연으로 인해 사업자가 납부하지 않아도 될 취득세 납부(2020년에는 기부채납 시 취득세 완전 면제, 금년에는 50% 약 1억 7천만원 신고 납부)	이상복 의원
	⑤ 시청 주차장 주차 문제 발생(직원들의 외부 주차장 이용 불편, 운암공영주차장 정기주차요금 차이로 인한 일반사용자와 형평성 문제)	김명철 의원
	⑥ 최초 공유재산관리계획과 변경된 면적 증가 및 사업비 증액	김영희 의원
	자연생태체험관 운영에 따른 문제점 검토 및 대책 마련 오산시청 자연생태체험관 운영을 하면서 발생할 수 있는 문제점과 영업 손실로 운영이 어려워 파산 등의 경우까지, 예상되는 모든 문제를 검토하고 대책을 마련하기 바람.	김영희 의원
	자이언트 트리 조기 운영 적극 검토 코로나19 상황이지만 시청 광장 자이언트 트리 조기 운영을 적극적으로 검토하기 바람.	김영희 의원
	시청사 옥상정원 유리온실 조성사업 계약해지 소송 관련 오산시청 옥상정원 유리온실 조성 사업은 버드파크 민간투자 기부채납 계획으로 계약을 해지하고 선금 반환 요구에 대해 4년째 소송중에 있음. 규정 상 객관적이고 명백한 발주기관의 불가피한 상황에 계약을 해지 할 수 있으나 계약해지 사유의 정당성이 부족하며, 또한 즉시 계약해지를 하지 않고 계약을 유지하고 있다가 2년 후에 계약을 해지하였으니 계약 해지의 시점도 적정하지 않다고 판단됨.	이상복 의원
	임대 주차장(웨딩의 전당) 아스콘 포장 관련 적법성 검토 웨딩의 전당 주차장을 직원 임시주차장으로 임대해 사용하면서 시에서 아스콘 포장을 해 주었음. 공사 예산을 별도로 편성하지 않고 시청사 유지관리를 위한 일반운영비로 사용한 것에 대한 적법성 및 아스콘 포장한 부지 일부 지목이 '전(田)' 으로 되어있는데 이에 대한 적법성을 검토하고 결과를 보고하기 바람.	김명철 의원
	오산창작예술촌 조성 공사 하도급 문제 관리 철저 오산창작예술촌 조성 공사의 비정상적인 하도급과 원도급자의 대금 미지급 문제에 대해 더 이상 문제가 발생하지 않도록 적극적으로 개입하고 관리에 철저를 기하기 바람.	김명철 의원
	공용청사 및 공공시설 건립 기금 조성 「오산시 공용청사 및 공공시설 건립 기금 설치 및 운용에 관한 조례」가 제정되었으니 기금을 조성하기 바람.	성길용 의원
민원여권과 (4건)	**중식시간 민원실 미근무 재검토** 중식시간 민원실 미운영으로 시민들의 불편이 있으니 재검토하고 교대로 근무하는 등의 방안을 마련하고 시행하기 바람.	김영희 의원
	무인민원발급기 건물 외부 설치 무인민원발급기는 야간에 시민들이 사용할 수 있도록 건물 내부가 아닌 외부에 설치하고, 내부에 설치된 기기는 외부로 이전 설치하기 바람.	성길용 의원

소관부서	시정 및 처리요구사항	비 고
민원여권과 (4건)	**아간민원실 운영 조속 추진** 2020년 행정사무감사에서 요구한 아간민원실 운영은 검토 및 추진 중에 있으나 시민들을 위해 빠른 시일 안에 시행할 수 있도록 적극적으로 추진하기 바람.	한은경 의원
	민원서비스 평가 등급 상향 노력 민원서비스 평가 등급 상향을 위해 노력할 것을 2020년 행정사무감사에서 지적하였으나 2020년도 평가에도 '다' 급을 받았음. 민원 친절도 향상과 함께 적극적으로 노력하기 바람.	김명철 의원

복지교육국

소관부서	시정 및 처리요구사항	비 고
희망복지과 (3건)	**화재피해 등 발생 시 긴급지원** 지난 5월31일 세교3단지 화재로 피해주민들이 임시 주택에서 생활하고 있음. 신속한 긴급지원이 필요했지만 지원이 이루어지지 않고 있으니 안전정책과와 협조해서 지원 가능한 부분을 찾아보고 조치하기 바라며, 소득 기준에 못 미쳐 제도적 지원이 어렵다면 제도 개선이나 별도의 예산을 편성해서 향후에 유사한 사례 발생 시 신속하게 긴급지원 할 수 있는 방안을 마련하기 바람.	김영희 의원
	독립유공자의 3대째 국가유공자 가족 예우 및 가족묘 지원 방안 검토 독립유공자의 3대가 국가유공자이며 오산에서 활동하신 독립유공자 공○○ 선생님의 묘지가 화성시에 위치하고 있음. 독립유공자 가족묘를 오산으로 모셔 와서 예우하고 기념할 수 있도록 지원하는 방안을 검토하기 바라며, 필요하다면 관련 조례 개정 또는 제정을 의원발의로 추진할 예정이니 적극적으로 검토하기 바람.	한은경 의원
	사회복지기금심의위원회 운영 철저 지난 3월24일 사회복지기금심의위원회를 서면심의 했는데 심의위원인 본 의원에게 3월29일에 서명을 받기 위하여 심의자료를 가지고 왔음. 또한 사망하신 분도 위원으로 포함되어 있음. 안건을 서면으로 심의하더라도 사전에 위원에게 심의자료를 배부하고 충분한 검토와 소통이 되도록 하는 등 위원회 운영에 철저를 기하기 바람. 위원회 운영 시 평소에 위원들과 소통을 반드시 하기 바람. 서면심의 지양, 심의 시 배척위원 없도록 심의에 모두 참여하도록 심의 기회 공정히 적용할 것.	한은경 의원
노인장애인과 (16건)	**성심재활원 시설폐쇄에 따른 입소자 지원 등 조치 철저** 시설 종사자의 잘못으로 성심재활원 시설폐쇄명령을 처분했지만, 그 피해는 시설에 거주하는 장애인들에게 돌아감. 오산시도 지도점검을 소홀히 한 책임이 있다고 판단됨. 거주인에 대한 자립지원, 시설 전원 조치 등 사후 조치 및 지원을 철저히 하고, 아울러 사회복지사업법 개정 등 제도개선 건의와 관선이사 도입을 검토하기 바람.	김영희 의원
	성심재활원 최종 폐쇄 기한 연장 검토 성심재활원은 시설폐쇄명령 처분하고 최종 폐쇄 기한을 2022년 12월까지로 정했음. 거주인에 대한 후속 조치를 위하여 최종 폐쇄 기한 연장을 검토하고, 후속조치 및 지원에 최선을 다하기 바라며, 진행상황을 보고하기 바람.	한은경 의원
	장애인 활동보조사 활동보조시간 확대 자립주택 장애인에게 활동보조사는 꼭 필요함. 활동보조 시간 지원을 확대할 수 있는 방안을 마련하고 추진하기 바람.	한은경 의원
	노인 장수수당 지급 부적정 개선 노인 장수수당 지급 대상에서 기초연금 수급자를 제외하고 있으나 기초연금을 받지 못하는 사람은 어느정도 재산이 있는 분들인데 이분들에게는 장수수당을 지급하고 기초연금 수급자는 장수수당을 지급하지 않는 것은 부적절함. 보건복지부의 중복 유사사업 폐지 권고에 따라 노인 장수수당 지급 관련 조례를 개정하고 장수수당을 폐지하기 바라며, 금년에 편성된 예산은 규정을 위반하지 않는 범위 안에서 지급기준을 변경해 지급하는 방안을 검토하기 바람. 가급적 80세 오산시 전체 노인에게 1회에 한하여 지급을 검토하기 바람.	한은경 의원

소관부서	시정 및 처리요구사항	비 고
노인장애인과 (16건)	**하나울복지센터 건립에 따른 주민 민원 처리 관련** 장애인 복지시설(하나울복지센터) 건립에 따른 마을 주민의 민원(도로확장, 도시계획시설변경, 관련 조례 개정 등)과 관련해 타당성이 있고 수용할 수 있는 것은 적극 해결하도록 관련부서와 협조해서 추진하고, 혐오시설로 인식해서 울타리 설치를 요구하는 등 장애인 차별로 인식될 여지가 있는 지나치거나 과도한 민원은 거부하되 주민들을 충분히 설득해서 이해하도록 조치바람.	김명철 의원
	노인요양시설 총량제 시행 관련 오산시에 장기요양 인정자수 대비 정원수를 80%로 제한하는 노인요양시설 총량제 시행을 위하여 오산시 장기요양기관 지정 심사위원회 운영규칙 개정을 추진하고 있음. 요양시설의 난립과 기획부동산과의 유착 우려 등의 문제는 이해하지만, 여론을 수렴해서 신중하게 검토하고 진행하기 바람.	이상복 의원
	초등학교 등하교 지도 노인일자리 배치인원 탄력적 운영 노인일자리 초등학교 등하교 지도는 학교 주변 환경과 지역 상황에 맞게 배치인원을 탄력적으로 조정할 필요가 있으니 검토 및 조치바람.	성길용 의원
	장애인 재활자립 작업장 하나울복지센터에 설치 검토 장애인 재활자립 작업장을 하나울복지센터에 설치하는 방안을 검토하되, 이용하는 장애인의 이동의 불편함을 고려해 이동 지원 방안까지 함께 강구하기 바람.	성길용 의원
	영주귀국 사할린 한인동포 경로당 설치 영주귀국 사할린 한인동포를 위한 경로당 설치를 빠른 시일 안에 추진하기 바람.	김영희 의원
	장애인 차별금지 및 인권보장 위원회 인권보장위원회와 통합 장애인 차별금지 및 인권보장 위원회 운영 실적이 없음. 오산시 인권보장위원회와 통합을 검토하고 조치하기 바람.	김영희 의원
	노인 주 · 야간보호센터 운영 활성화 노인 돌봄을 위한 노인 주 · 야간보호센터 운영시간을 연장하고 더욱 활성화하기 바람.	김영희 의원
	노인 및 장애인 복지시설 직원 장애인 고용율 제고 노인종합복지관, 장애인종합복지관 등의 복지시설에 직원 장애인 고용율을 높이도록 권고하고 적극적으로 지도하기 바람.	김영희 의원
	오산시 장애아 재활치료 교육센터 인건비 및 운영비 지원 등 오산시 장애아 재활치료 교육센터는 수익금으로 부족한 인건비를 충당하고 있으며 치료에 필요한 교구 등이 부족한 실정임. 인건비와 운영비 지원을 검토하고, 아울러 재활치료사 정규직 전환을 검토하기 바람.	김영희 의원
	장애아 재활치료 교육센터 휴업기간 인건비 지급 부적정 보조금은 보조금의 목적 이외의 용도로 사용할 수 없음. 오산시 장애아 재활치료 교육센터는 민간위탁을 한 사업이므로 운영비, 인건비는 민간위탁금으로 지급해야 함. 사업비를 인건비로 사용한 것은 잘못한 것이고 휴업기간에 대한 재활치료사 인건비를 추가로 지급하는 것 또한 부적절함.	이상복 의원
	재활치료사는 프리랜서로서 장애아 재활치료 교육센터에만 근무하는 것이 아니며, 근로기준법을 적용해서 휴업기간 인건비를 보존해 주는 것은 재검토가 필요함. 또한, 코로나19 사태로 운영하지 않은 프로그램에 대해 선 지급한 비용을 환수해야 함.	한은경 의원
	내삼미동 경로당 시립경로당 전환 내삼미동 자연부락 경로당을 시립경로당으로 전환을 추진하기 바람.	이성혁 의원
	공동주택 인근 공동묘지 철거 공동주택 인근 공동묘지 철거에 대해 오래전부터 필요성을 주장했으나 추진을 못하고 있음. 쉼터공원으로 이장 등 구체적인 방안을 마련해서 추진하기 바람.	이성혁 의원

소관부서	시정 및 처리요구사항	비 고
가족보육과 (11건)	**보육타운 공간 활용 조정 검토** 보육타운 조성은 최초 설계와 다르게 변경된 부분이 많음. 조리실 위치 변경, 후면의 공간 활용, '나무처럼' 작업 공간 이동 등 전체적으로 조정이 필요하다고 판단되니 검토 및 조치하기 바람.	성길용 의원
	행정사무감사 자료 작성 시 소계 및 합계 표시 철저 행정사무감사 자료 중 별책으로 제출한 어린이집 예 · 결산서 자료에 소계와 합계가 표시되지 않았음. 내년부터는 개선하기 바람.	한은경 의원
	어린이집 지도점검 결과 지적사항 조치 어린이집 지도점검 결과 지적내용 중 '교직원 성범죄 및 아동학대 범죄경력 미실시' 와 같은 중요한 사항은 심각하게 생각하고 강하게 조치하고, '회계처리 미흡' 은 회계처리에 관한 교육 또는 회계전문가 컨설팅 지원 등의 방법을 추진하기 바람.	한은경 의원
	오산시만의 출산장려 정책 개발 저출산 문제가 심각하며 시민들은 출산과 관련해 산후조리비용 부담이 가장 힘들다고 함. 오산시만의 출산장려 정책을 개발하고 적극 추진하기 바람.	김영희 의원
	신규 보육교사 교육 프로그램 운영 대학을 졸업하고 처음 취업하는 신규 보육교사의 보육시설 적응 및 역량강화를 위한 교육 프로그램을 운영하기 바람.	김영희 의원
	장난감 대여점 운영 활성화 장난감 대여점은 예산을 확대해서 장난감 확보와 그 운영을 활성화 하고, 유모차 등 유아용품 대여까지 사업 확장을 검토하기 바람.	김영희 의원
	어린이집 보조교사 연장근무 지원 어린이집 보조교사 연장근무 지원과 관련해 정부 정책의 혼선은 있었지만, 보건복지부 관련 지침에 부합하게 운영하는 어린이집은 시에서 별도로 예산을 지원하는 방안을 검토하고 추진하기 바람.	김영희 의원
	건강가정 다문화가족 지원센터 기간제 근로자 정규직 전환 검토 건강가정 다문화가족 지원센터 기간제 근로자를 장기적 · 단계적으로 정규직 전환을 검토하기 바람.	김영희 의원
	여성용 위생용품 공공시설 비치 확대 2020년 행정사무감사에서 본의원이 요구한 여성용 위생용품 공공시설 비치는 일부 시행중에 있지만 추가로 확대 설치하도록 적극 추진하기 바람.	김영희 의원
	직장운동부(수영팀) 성추행 사건 조사 철저 오산시청 직장운동부(수영팀) 성추행 사건에 대한 조사가 지연되고 있으니 빠른 시일 안에 결과가 나오도록 추진하고, 공정하게 처리하기 바람.	이상복 의원
	오색시장 고객지원센터 어린이집 이전 2020년 행정사무감사에서 요구한 '오색시장 고객지원센터 어린이집 이전' 을 긍정적으로 검토하고 빠른 시일 안에 추진되도록 노력하기 바람.	김영희 의원
아동청소년과 (5건)	**청소년 보호시설 퇴소 청소년 자립지원 시책 개발** 경기도에서는 청소년 보호시설을 퇴소하는 청소년에게 자립지원금을 지급하고 있음. 이와 관련해서 청소년 보호시설 퇴소 후 주거지원 대책 등 자립지원을 위한 오산시만의 별도의 시책을 개발하고 정책적으로 지원을 검토하기 바람.	한은경 의원

소관부서	시정 및 처리요구사항	비 고
아동청소년과 (5건)	**함께자람센터 운영 철저** 함께자람센터는 향후 지속적으로 수요 증가와 이에 따른 규모의 확대가 예상되니 이에 대하여 계획성 있게 준비하고, 거점형 센터 운영도 필요하니 함께 검토하기 바라며, 수탁기관의 전문성 확보와 역량강화 등을 위한 교육도 철저히 추진하기 바람.	한은경 의원
	그룹홈 운영 지원 확대 등 오산시에서 그룹홈을 3개소 설치하고 있으나 운영이 매우 열악함. 예산지원, 인력지원 등 다양한 지원방안을 강구하고 조치하기 바라며, 또한 여성을 위한 보호시설(그룹홈)이 없으니 추가로 설치를 추진하기 바람.	김영희 의원
	오산시 아동복지시설 컴퓨터, 태블릿PC 확충 지역아동센터, 그룹홈, 함께자람센터 등 아동복지시설에 컴퓨터와 태블릿PC 등을 확충하기 바람.	김영희 의원
	청년 관련 정책 추진부서 일원화 청년 관련 정책을 부서별로 각각 추진하고 있음. 전체를 총괄해서 한 부서로 일원화 할 필요가 있으니 검토하기 바람.	김영희 의원
평생교육과 (5건)	**오산평생학습관 2층에 장애인 전용 공간 마련** 청학동 에듀타운(예정) 내 소방서 건물에 설치하는 오산평생학습관 2층에 장애인 평생교육을 위한 장애인 전용 공간을 마련하기 바람.	한은경 의원
	고교학점제 전면 시행 준비 철저 고교학점제를 교육부는 2025년부터, 경기도교육청은 2022년부터 전면 시행한다고 발표하였음. 오산형 고교학점제를 2018년부터 추진하고 있어 시행착오는 적을 것으로 생각되지만, 전면 시행에 대비해 준비를 철저히 하기 바람.	성길용 의원
	공간혁신 사업에 시설비 분야 추가 지원 공간혁신 사업은 학교별로 준수하게 추진되고 있다고 판단됨. 추가로 시설비도 지원하는 것을 검토하고 추진하기 바람.	성길용 의원
	초 · 중등학교 신설 및 증축 추진 등(교육청 협조) ① 양산초등학교 학생들이 화성시 병점 소재 진안중학교로 가고 있음. 양산동 지역에 중학교 신설 또는 증축 조속히 추진 ② 문시초등학교 증축 예산이 반영되었으니 빠르게 추진되도록 조치 ③ 문시초등학교 특수학급 설치 ④ 세마초등학교에 놀이터 없으니 빠른 시일 안에 설치하도록 조치	김영희 의원
	기초학력 향상 프로그램 시행 아이들 기초학력 미달 문제가 심각함. 기초학력 향상을 위한 프로그램을 마련하고 시행하기 바람.	김영희 의원

경제문화국

소관부서	시정 및 처리요구사항	비 고
일자리정책과 (15건)	**오산 창업해봄센터 건립 부지 재검토** 오산 창업해봄센터 조성 부지가 협소함. 117억의 예산 대비 장소 협소로 인해 효율성이 낮을 것으로 생각됨. 지식산업센터를 매입해서 넓은 부지에 조성하는 것이 활용도가 높을 것이라 판단되니 검토바람.	성길용 의원
	근무지, 거주지 기준 고용율 제고 노력 오산시 근무지 기준, 거주지 기준 고용율이 전국 최저임. 오산시에 구조적인 문제가 있다고 판단되니 문제 분석과 대안을 마련해 정책적으로 개선해 나가기 바람.	성길용 의원

소관부서	시정 및 처리요구사항	비 고
일자리정책과 (15건)	**서랑동 문화마을 활성화** 서랑동 문화마을에 지금까지 약 50억원의 예산이 투입되었으나 사업 실패라고 생각됨. 오산시의 주도적인 역할이 필요하며 저수지 상부의 농어촌공사 부지 매입 후 연계해서 활성화 하는 방안을 모색하기 바람.	성길용 의원
	서랑동 문화마을은 특정 수익사업을 고집하기보다 마을 자체를 아름다운 마을로 가치를 창출하고 상품화하는 방향으로 전환할 필요가 있음. 대안을 검토하기 바람.	김영희 의원
	서랑동 문화마을은 수익 창출보다 마을에 도움이 될 수 있도록 사업의 전환이 필요함. 전문가를 통해 구조적인 문제를 도출하고 분석해서 대안 마련을 검토하기 바람.	김명철 의원
	지속 고용 가능한 일자리 창출 노력 코로나19로 일자리가 감소하였음. 일회성 공공형 일자리보다 지속 고용이 가능한 일자리 창출이 필요함. 전반적인 사항을 종합적으로 분석해서 일자리 정책을 점검하고 필요한 시책을 시행하기 바람.	성길용 의원
	공공형 일자리는 아르바이트 효과 밖에 기대할 수 없음. 일자리의 숫자보다 지속 가능한 일자리의 질이 중요함. 상공회의소, 관내 기업 등과 연계해서 양질의 일자리 창출을 위하여 노력하기 바람.	김명철 의원
	청년일자리카페 유잡스 운영 철저 청년 일자리 사업이 예산 투입 대비 성과가 미진하고 청년일자리카페 유잡스 운영은 당초 기대보다 성과가 못 미친다고 생각됨. 유잡스 1호점 운영 성과 및 문제점을 분석하고 개선방안을 마련해 유잡스 2호점은 소기의 성과를 거두도록 추진바람.	김명철 의원
	유잡스 1호점 운영 성과가 부진해서 아쉬움. 2호점 설치 후 1호점과 2호점의 기능을 구분하여 각각 최선의 성과를 거둘 수 있도록 철저히 준비하고 운영하기 바람.	한은경 의원
	유잡스 2호점 설치 후 1호점은 필수노동자 및 이주노동자 지원으로 방향을 설정해 운영하되, 사전에 관련 기관 · 단체와 충분한 협의를 통해 철저히 준비하기 바람.	김영희 의원
	근로자종합복지관 운영 철저 근로자종합복지관 민간위탁 지도 · 점검에 철저를 기하기 바람. 아울러, 문화강좌 프로그램을 다양화하고 접수방법을 이용자 중심으로 개선하기 바라며, 문화강좌 프로그램에 근로자의 참여율을 높이는 방안을 강구하고 조치하기 바람.	이상복 의원
	근로자종합복지관 온라인강좌 장비 등 지원 코로나19로 인한 근로자종합복지관의 비대면 온라인 문화강좌 프로그램 운영에 필요한 장비 및 공간(스튜디오)을 마련해서 온라인강좌 운영을 지원하기 바람.	한은경 의원
	일자리센터 교육 프로그램 운영 관련 일자리센터의 일반경비원 신입교육은 센터 교육프로그램 목적에 맞지 않다고 판단됨. 시민들이 희망하는 교육프로그램을 개발하고 운영하기 바람.	김영희 의원
	특성화고 청년인턴 사업 취업까지 확대 특성화고 청년인턴 사업과 관련해 단순히 시청 인턴 체험으로 마치지 말고 오산정보고 졸업 미취업 학생들의 취업까지 확대 운영하는 방안을 마련하고 시행하기 바람.	김영희 의원
	대학생일자리 사업 등 신청대상 확대 대학생일자리 사업과 청년인턴 사업 신청대상을 대학교 휴학생과 대학원생이 참여 가능하도록 확대하기 바람.	김영희 의원
	청년인턴 일자리지원사업에 휴학생이 참여 가능하도록 신청자격을 완화하고, 근무기간이 4개월로 짧다는 의견이 있으니 근무기간 연장을 검토하기 바람.	이성혁 의원
	사회적경제기업 제품 및 서비스 우선 구매 확대 사회적경제기업 제품 및 서비스 우선 구매를 시청뿐만 아니라 시 산하기관까지 확대해 시행하는 방안을 검토하고 추진하기 바람.	김명철 의원
	사회적경제기업의 제품디자인, 포장 지원 사회적경제기업의 자립 안정을 위한 지원으로 사회적경제기업의 제품디자인, 포장 지원을 시행하기 바람.	한은경 의원

소관부서	시정 및 처리요구사항	비 고
일자리정책과 (15건)	**소규모 사회적경제기업 행 · 재정적 지원 방안 마련** 코로나19로 인한 소규모 사회적경제기업의 경영난 극복을 위하여 행정적, 재정적 지원 방안과 판로 지원 대책을 마련해 시행하기 바람.	이성혁 의원
	경력단절여성 자동차정비 오피스마스터 양성과정 운영 확대 경력단절여성 자동차정비 오피스마스터 양성과정 운영 및 취업 연계는 성공적으로 추진하고 있음. 경력단절여성 이외에 한부모가족여성까지 사업 확대를 검토하기 바라며, 다양한 방법으로 사업 홍보에 철저를 기하기 바람.	한은경 의원
	세교19단지 공원 프리마켓 지원 검토 매월 1,3째주 토요일 세교19단지 도원공원에서 프리마켓이 열리고 있음. 햇빛을 막아주는 천막설치 등 필요한 사항을 파악하고 지원을 검토하기 바람.	이성혁 의원
지역경제과 (11건)	**오색시장 공영주차장 시설개선 및 화장실 설치** 오색시장 공영주차장의 안전진단, 바닥정비 등 시설개선이 시급하니 대중교통과와 협조해서 빠른 시일 안에 추진하고, 사유지에 설치된 공중화장실 매입 협의가 안되면 별도로 화장실을 설치하는 방안을 강구하고 조치하기 바람.	이상복 의원
	오색시장 고객지원센터 화장실 설치 오색시장 고객지원센터 1층에 화장실이 없어 불편함. 별도 설치 등의 대안을 마련하고 빠른 시일 안에 조치하기 바람.	김영희 의원
	전통시장 활성화 추진위원회 운영 철저 전통시장 활성화 추진위원회 운영 실적이 전혀 없음. 조례에서 정하고 있는 기능을 수행하지 못하고 있으니 운영에 철저를 기하기 바람.	한은경 의원
	오색시장 아케이드 유지보수 철저 오색시장에 설치된 아케이드에 누수 발생 등 정비가 필요함. 필요한 예산을 편성해서 전체적으로 유지보수에 철저를 기하기 바람.	이상복 의원 한은경 의원 이성혁 의원
	오색시장 시설물 유지 · 관리 전임인력 충원 지원 오색시장 고객지원센터에 오색시장 내 각종 시설물 유지 및 관리를 위한 전임인력 충원을 검토하고 상인회와 협의하기 바람.	한은경 의원
	오색시장 내 각종 시설물 유지 및 관리를 위하여 고객지원센터에 전임인력 충원을 검토하기 바람.	이성혁 의원
	가장3일반산업단지 조성 후 교통문제 대안 마련 가장3일반산업단지 조성 후 교통 대란이 예상되니 관련 부서와 함께 사전에 대안을 마련하고 조치하기 바람.	김영희 의원
	창업보육센터 청년창업 · 일자리창출 시책과 연계 오산대와 한신대의 창업보육센터 운영을 일자리정책과의 청년창업 · 일자리 창출 시책과 연계해서 운영에 철저를 기하기 바람.	김영희 의원
	'오산 아름다로' 뷰티특화거리 조성 사업 관련 경기도와 경기도시장상권진흥원에서 시행한 '오산 아름다로' 뷰티특화거리 조성 사업의 예산집행 세부내역을 해당기관에 협조를 구해 제출하기 바라며, 같은 방식으로 진행되는 원동 단풍나무거리 상인회(골목형상점가) 사업은 오산시에서 추진하는 사업은 아니지만 사업 추진 상황과 예산사용에 관심을 가지고 확인하기 바람.	김명철 의원
	'오산 아름다로' 뷰티특화거리에 시비로 가로등 교체 공사를 시행하고 있으나 이런 부분까지 당초 사업비 10억에 포함되었어야 함. 경기도시장상권진흥원의 뷰티특화거리 조성 사업 자체에 대한 경기도의 감사가 필요함.	한은경 의원
	소상공인 지원센터 설치 조속 추진 2020년 행정사무감사에서 이상복 의원님이 요구한 소상공인 지원센터 설치를 빠른 시일 안에 추진하기 바라며, 진행상황을 보고바람.	김명철 의원
	관내 물류센터 화재 및 안전사고 예방 지도 · 점검 관내 물류센터 화재 및 안전사고 예방을 위한 일제 지도 · 점검과 필요한 조치를 시행하기 바람.	한은경 의원

소관부서	시정 및 처리요구사항	비 고
지역경제과 (11건)	**오산시 뷰티자문위원회 구성 및 운영** 「오산시 뷰티산업 육성에 관한 조례」에 따른 뷰티자문위원회를 빠른 시일 안에 구성하고 운영하기 바람.	한은경 의원
문화예술과 (10건)	**오산문화원사 디자인 재검토** 오산문화원사 건립은 디자인이 주변 건물과 경관상 어울리지 않는 문제가 있으니 재검토바람.	한은경 의원
	오산문화원사 건립 위치 변경 오산문화원사 건립 위치가 부적절함. 내삼미동 공유재산 부지로 변경을 검토하기 바람.	이상복 의원
	오산문화원사 건립 조속히 추진 오산문화원은 2018년도에 철거해서 아직도 건립을 못하고 있음. 제8대 의회 임기 안에 완공되도록 노력하기 바람.	이성혁 의원 김명철 의원
	독산성 유네스코 세계문화유산 등재 실현가능성 검토 독산성 유네스코 세계문화유산 등재는 실현가능성을 신중하게 분석 및 검토하고 추진 여부를 다시 판단하기 바람.	김명철 의원
	독산성 KT철탑 위치 이전 독산성 유네스코 세계문화유산 등재와 관련해 독산성에 위치한 철탑 이전을 관련기관(KT)와 협의해서 위치 이전 등의 방안을 강구하기 바람.	김영희 의원
	오산장터 커뮤니티센터 목적에 맞도록 운영 오산장터 커뮤니티센터 관리부서는 주택과이고 커뮤니티센터의 원래 목적은 주민공동체 시설인데 현재 문화재단에서 관리를 위탁받아 본래 취지와 다르게 운영을 계획하고 있음. 관련 부서와 협의해서 본래의 목적에 맞게 운영하도록 개선하기 바람.	김명철 의원
	오산박물관 건립 추진 철저 오산에서 출토된 문화재 및 유물이 오산에 박물관이 없어서 다른 지역으로 보내지고 있음. 박물관 건립이 시급하지만 추진이 부진하니 시기를 앞당기도록 노력하고, 향후 오산에서 출토된 문화재 등을 다시 찾아오는 것까지 염두에 두고 최선을 다하기 바람.	김영희 의원
	오산학연구소 연구위원 자문비 지급 부적절 오산문화원 직원 중 주임은 아무런 수당도 받지 못하는 반면, 시사편찬위원회 위원을 겸임한 오산학연구소 연구위원을 매월 자문비를 받았음. 부적절 하다고 판단됨.	이상복 의원
	궐리사입구 궐동 683-2 토지 매입 가격의 부당성 2017년에 궐리사입구 궐동 683-2 토지를 시에서 매입하였음. 소유주가 경매로 매입한 금액이 5억원이고 시에서 매입한 금액은 7억원으로 해당 토지가 문화재보호지역이라서 재산권 행사에 어려움이 있었으므로 토지주의 정신적 피해보상으로 2억원을 증액한 것이라고 함. 정신적 피해보상이 적정한지? 매입이 부적절하고, 매입 과정 또한 불투명하며, 심지어 매입 이후 아직까지 해당 토지를 사용하지 않고 있음. 부지 활용 방안을 마련하기 바람.	이상복 의원
	공공미술 뉴딜 프로젝트 사업 조사(감사) 오산장터 커뮤니티 센터 일대 공공미술 뉴딜 프로젝트 사업 추진 전반에 대하여 철저히 조사(감사) 조치하고 결과를 보고하기 바람.	김명철 의원
체육관광과 (10건)	**오산시 체육회 사무국장 계약 등 문제점** 오산시 체육회 사무국장은 소관업무를 총괄하고 소속직원을 지도 · 감독할 책임이 있음. 체육회 사무국장 계약과 관련하여 문제점을 지적하니 소명할 수 있는 자료가 있으면 제출하기 바람. ① 사무국장 최초 임용 이후 중간에 계약기간 만료되고 2개월 동안 계약을 하지 않은 상태로 근무를 하고 보수가 지급되었음. ② 성과금 지급에 관한 사항을 성과평가위원회가 아닌 인사위원회에서 심의하였음. ③ 임용약정서에 따른 성과계획서를 제출하지 않았음. ④ 체육회 임원은 체육회에서 다른 임원 직위를 겸직할 수 없음에도 임원인 사무국장이 이사를 겸직하고 있음. ⑤ 규정상 사무국장을 포함한 이사의 임기는 4년으로 되어있는데 사무국장 임용계약기간은 2년으로 모순이 있음.	이상복 의원

소관부서	시정 및 처리요구사항	비 고
체육관광과 (10건)	**오산시청 직장운동부 수영팀 운영 및 지도 · 관리 소홀 등** 오산시청 직장운동부 수영팀은 업무협약을 통해 체육회에서 지도 · 관리하고 있으며 사무국장은 수영팀 감독과 선수 추천의 권한도 있음. 체육회의 수영팀 운영 및 지도 · 감독 소홀 등에 대해 지적함. ①수영팀 감독 채용의 투명성이 의심됨(사무국장이 면접관으로서 특정 후보를 편파적으로 평가) ②차량운행일지, 훈련일지 작성 부적정, 차량운행일지와 훈련일지 불일치 ③훈련비, 전지훈련비 부당 지급 ④선수별 연가를 사용한 실적이 전무함. ⑤훈련환경이 보다 양호한 오산스포츠센터가 아닌 광주, 용인에 소재한 수영장에서 훈련 ⑥실제 훈련과 수영장 대관료 납부 불일치 ⑦훈련시 법인카드 아닌 감독 개인카드 사용과 사용금액 미청구 ⑧공휴일과 일요일에도 훈련한 것으로 일지를 작성	이상복 의원
	오산시청 직장운동부 수영팀 성추행 사건 관련 현재 조사 중에 있지만 체육회의 관리 · 감독 부실의 책임을 면할 수 없음. 조사 결과에 대한 엄정한 조치와 재발 방지 대책을 마련해 관리에 철저를 기하고, 아울러 수영팀을 유지할 필요성이 없다고 판단되는 바, 수영팀 존치 여부까지 검토하기 바람.	이상복 의원
	체육회 직원 인건비 등 중요 예산 관련 사항 사전 보고 오산시 체육회 사무국장과 직원의 연봉 인상의 건이 의회에 필수 보고사항은 아니지만, 의회 예산안 심의에 필요한 부분이니 인건비 등 중요 예산에 관한 사항은 사전에 의회에 보고해 주기 바람.	김명철 의원
	G-스포츠클럽 공공체육시설 사용 관련 엘리트체육 활성화를 위한 공공체육시설 사용에 있어 G-스포츠클럽과 사설클럽에게 형평성 있게 개방 및 지원하기 바람.	김명철 의원
	세교2 실내배드민턴장 주차장 확보 등 세교2 실내배드민턴장은 주차장을 충분하게 확보하고, 라인 및 점수판 등 내부 시설 설치는 사용의 편의성을 우선 고려하기 바람.	김명철 의원
	드라마세트장 계약 종료 후 활용방안 강구 드라마세트장은 계약기간 만료 이후 활용계획을 미리 고민하고 준비하기 바라며, 대안을 마련해 의회에 보고하기 바람.	김명철 의원
	학교체육시설 사용료 지원 철저 학교체육시설 사용료 지원은 사용 여부를 정확하게 파악해서 미사용에 대한 지원금은 반환 받도록 철저히 관리하고, 금년에 일부 지급한 학교 현황을 제출하기 바람.	김명철 의원
	파크골프 경기장 부지 검토 파크골프 경기장 조성을 위한 부지를 검토하기 바람.	한은경 의원
	사설 체육시설업 관리 및 지원 방안 마련 풋살장을 비롯한 사설 체육시설업에 대하여 가능한 범위 안에서 체계적인 관리와 지원 방안을 마련하기 바람.	김영희 의원
농축산정책과 (1건)	**저소득층 학생 무상 우유급식 관련** 저소득층 학생 무상 우유급식은 아이들에게 저소득층이라는 낙인이 될 우려가 있으므로 전달 과정에서 일반학생과 구분이 되지 않도록 조치하기 바람.	한은경 의원

도시주택국

소관부서	시정 및 처리요구사항	비 고
도시정책과 (6건)	**개발행위허가 사업기간 종료 후 조치 철저** 오산동 228번지(웨딩의전당) 개발행위허가 사업기간이 2017.10.31.까지이며 사업기간이 종료되고 사업이 완료되지 않은 상태로 4년이 경과되었지만 허가취소나 사업기간연장 조치 없이 방치하고 있음. 관리 소홀이라 판단됨. 이에 대한 진행경과 및 조치계획을 별도 보고하기 바람.	이상복 의원
	도시계획위원회 분과위원회에 시의원인 위원 참여 도시계획위원회 분과위원회에 시의원인 위원이 참여할 수 있도록 오산시 도시계획 조례를 의원발의로 개정하였으나 아직 시행되지 않고 있음. 빠른 시일 안에 조치하기 바람.	성길용 의원
	도로 선형 변경 부적정 재검토(지방도 314호선 및 국지도 82호선) 벌음삼거리와 정남산업단지로 연결되는 도로는 도로 옆에 건축물 공사 중에 있음. 이 도로는 당초에 건축물 공사 부지를 지나는 직선도로였으나 선형이 변경되어 옆으로 비껴서 곡선으로 도로가 나고 당초 직선도로 자리에 건물을 짓는 것이고, 심지어 건너편의 남부대로는 경사가 심한 내리막이어서 선형이 변경됨으로 인해 사고의 위험성도 매우 커졌음. 또한 국지도 82호선 도로도 선형이 기형적으로 변경되었음. 도로 선형 결정(변경)에 문제가 있다고 판단됨. 경기도 및 도로사업 부서와 협의해서 재검토하기 바람.	한은경 의원
	원동 성호고 앞 도로 및 경부고속도로 하부 터널박스 확장 원동7구역 지구단위계획이 1,824세대이고 원동3구역 등 주변 공동주택까지 포함해 6,451세대나 되며, LG전자와 진위산업단지 출퇴근 차량까지 더하면 심각한 교통문제가 발생할 것임. 성호고 방향 경부고속도로 하부 터널박스를 확장하고 풍농까지 도로 확장이 반드시 필요하니 한국도로공사 및 사업시행자와 협의해서 반영하기 바람.	성길용 의원
	도시관리계획 수립 등에 있어 교통문제 우선 고려 도시관리계획 수립, 지구단위계획 수립, 개발행위 허가 등에 있어 교통문제를 매우 중요하게 생각하고, 입안 및 허가 시 도로 등 기반시설 설치를 우선적으로 고려하기 바람.	김영희 의원
	관내 등산로를 공원으로 도시계획시설 변경 추진 필봉산 등 관내 등산로를 공원으로 도시계획시설 변경할 필요가 있다고 판단됨. 공원녹지과와 협조해서 2025 도시관리계획 재정비에 반영하기 바람.	이성혁 의원
미래도시개발과 (11건)	**운암뜰 도시개발사업 추진 철저** 운암뜰 도시개발은 특수목적법인 출자동의안과 주주협약동의안 의회 의결 지연에 따른 사업시기 지연 우려, 보상가격 미결정 상태에서 토지주의 사업시행 사전 동의 문제, 개발사업이 공동주택 민간투자 사업으로 전락할 염려, 사업추진 자체에 대한 불안감 등의 문제에 직면해 있음. 당면 문제 해결에 적극적으로 노력하고, 최대한 토지주에게 유리한 방향으로 진행되도록 최선을 다하기 바라며, 도시개발공사가 없는 상황에서 사업 추진을 위한 별도의 TF팀 구성을 검토하기 바람.	이상복 의원
	운암뜰 도시개발사업은 토지주를 비롯한 주민들과 소통을 강화하고 사전에 충분히 설득과 이해를 구하기 바라며, 최대한 주민의 입장에서 토지주에게 이익이 되도록 사업을 추진하기 바람.	한은경 의원
	지금까지 주민들과 소통이 부족했다고 판단되니 최대한 주민들과 소통하고, 사업시행동의는 법적인 기준보다 최대한 많은 주민들의 동의를 얻은 후에 사업을 진행하기 바람.	김영희 의원
	운암뜰 도시개발사업은 토지소유주의 의견을 충분히 반영해 재산상 불이익을 받지 않도록 추진하기 바람	이성혁 의원
	세교2지구 변전소 설치 반대 적극 추진 세교2지구 변전소 설치 반대의 건은 한국전력공사와 직접 협의를 지속 진행하되, 한전과 시민들과의 갈등 및 오산시의 입장을 상급기관(산업통상자원부) 등에 중재 요청하는 등 다양한 방법으로 최선의 노력을 다하기 바람.	이상복 의원 김명철 의원
	공동주택 분양 시 변전소를 전기공급설비로 표기함으로써 사전에 주민들이 변전소 설치를 인지하지 못한 사실에 대해 오산시의 책임이 없지 않다고 생각됨. 주민들 의견이 관철되도록 추진하기 바람.	한은경 의원
	세교2지구 변전소는 오산뿐만 아니라 인근 다른 지역으로도 전기를 공급하게 됨. 오산시 전기 공급이 이미 충분한 상태에서 변전소 추가 설치는 필요성과 타당성, 시기적인 시급성이 부족함. 주민들의 의지대로 설치 반대를 적극적으로 추진하기 바람.	김영희 의원

소관부서	시정 및 처리요구사항	비 고
미래도시개발과 (11건)	**미니어처 빌리지 동적 요소 보완 추가** 미니어처 빌리지 구성이 다소 정적이므로 시공사와 협의해서 주어진 예산의 범위 안에서 개장 이전에 동적인 요소를 보완 및 추가하기 바람.	김명철 의원 김영희 의원
	미니어처 빌리지 주차장 교통약자 우선주차구획 표시 수정 미니어처 빌리지 주차장에 교통약자 우선주차구획 표시를 개정된 주차장 조례에 맞도록 수정하기 바람.	한은경 의원
	미니어처 빌리지 전시물 및 내부시설 등 개선 조치 미니어처 빌리지 전시물(미니어처 모형) 위치 및 재질과 핸드레일 및 발판, 인트로스페이스 영상 방향, 음향 등 내부시설의 개선사항을 파악하고 조치하기 바람.	한은경 의원 성길용 의원
	세교2지구 초평동 공사구간 임시 자전거도로 설치 추진 철저 2019.6.14. 현장방문 시 장인수 의원님이 지적한 세교2지구 초평동공사구간 아이들 통학로 임시 자전거도로 설치 추진을 빠른 시일 안에 완료하고 결과를 의회에 보고하기 바람.	김명철 의원
	예비군훈련장 이전부지 활용방안 검토 예비군훈련장 이전 후 해당 부지가 민간투자로 아파트 개발이 되지 않도록 미리 부지활용계획을 수립하고 사전에 국방부와 협조해서 활용방안을 검토하기 바람.	김영희 의원
	예비군훈련장 이전부지 시에서 매입 검토 예비군훈련장 부지를 시에서 매입해 인근 관광자원과 연계한 관광벨트 조성 방안을 검토하기 바람.	성길용 의원
	광역교통개선사업 중 경부선철도횡단도로 우선 추진 LH와 협의 세교2지구 광역교통개선사업 관련 경부선철도횡단도로 개설이 세교3지구 지정 취소 시에 이미 확정이 되었지만 재원배분의 문제로 지연되고 있음. 교통문제 해결을 위해 오산역환승주차장보다 경부선철도횡단도로가 우선되어야 한다고 판단되니 주차장 예산을 변경해 경부선철도횡단도로를 우선 추진하도록 LH와 협의하기 바람.	성길용 의원
	경부고속도로 하이패스IC 설치 위치 변경 검토 경부고속도로 하이패스IC 설치는 현재 IC지역 교통량 분산을 위해 고현동 외곽으로 이전을 검토하기 바람.	성길용 의원
	세교2지구 각종 시설물 설치의 안정성 등 조사 및 조치 세교2지구 내 보행자 음향신호기 설치, 차량이나 보행자 통행에 방해되는 위치에 설치된 신호등 이동, 버스정류장 버스정차구역 설치 등 정비가 필요한 부분을 전수조사하고 개선토록 조치하기 바람.	성길용 의원
건 축 과 (5건)	**수청동 611-3 생활형숙박시설 건축허가 및 사용승인 부적정** 수청동 611-3 생활형숙박시설은 건축허가 이후 3차례에 걸친 변경 과정에서 건축법 및 소방법을 위반한 사항에 대해 위반사항이 시정되지 않은 상태로 건축주의 불이익과 분양자의 재산권을 고려해 시에서 사용승인을 한 행정행위로 불법건축물이 되었음. 화재 등 안전상의 문제 발생 시 오산시가 책임을 면할 수 없음. 향후 이러한 사례가 발생하지 않도록 관계법령 연찬과 건축허가 관련 업무에 철저를 기하기 바람.	이상복 의원
	오산시 제설전진기기 불법 여부 확인 등 세교2지구에 오산시 제설전진기지는 도시 미관을 저해하고 있으며 도로위에 설치되었으므로 불법 여부를 확인하고 관련 부서와 협조해 조치하기 바람.	김영희 의원
	신도시 지역 신규설치 간판 가이드라인 마련 시행 구도심 간판개선 정비사업과 관련해 신도시 지역에 신규 설치되는 간판에 대한 디자인 가이드라인을 마련해서 적용하도록 시행하기 바람.	김영희 의원 김명철 의원
	구국도 중원사거리~오산대교 구간 간판개선 정비사업 검토 구국도 중원사거리~오산대교 구간 간판개선 정비가 필요하니 향후 간판개선 정비사업 대상으로 검토하기 바람.	한은경 의원
	불법광고물 단속 및 정비 철저 인도 및 차도에 방치된 에어라이트 일제정비를 추진하고 지속적으로 관리하기 바라며, 공공기관, 정당, 사회단체 등에서 설치하는 불법현수막도 단속하고 정비하기 바람.	김명철 의원

소관부서	시정 및 처리요구사항	비 고
주 택 과 (10건)	**도시재생사업 목적에 부합하게 추진** 새장터 어울터 화목마을 뉴딜사업, 남촌마을 맞춤형정비사업은 문화사업이 되어서는 안 됨. 오산장터 주거환경관리사업을 반면교사 삼아 목적과 취지에 부합하도록 추진에 철저를 기하기 바람.	이상복 의원
	남촌마을맞춤형정비사업 주민공동이용시설 활용 관련 남촌마을맞춤형정비사업 주민공동이용시설로 매입한 주택은 용도가 불분명하니 사업의 취지와 목적에 맞는 활용방안을 검토하고 의회에 보고하기 바람.	김명철 의원
	남촌마을맞춤형정비사업 대체주차장 부지 재검토 남촌마을맞춤형정비사업 관련 현재 선정한 대체주차장 부지는 공영주차장으로서 기능성이 떨어지고 인근 상가의 사용에 편의성도 부족함. 시간이 다소 걸리더라도 다른 부지를 재검토할 필요가 있다고 판단되니 검토 바람.	김명철 의원
	오산장터 커뮤니티센터 앞 광장 미스트트리 관련 오산장터 커뮤니티센터 앞 광장에 설치된 미스트트리를 조화로 꾸몄으나 부적절하니 대안을 마련하고 교체를 검토하기 바람.	한은경 의원
	오산장터 주거환경관리사업 하자보수 철저 오산장터 주거환경관리사업은 하자보수 기간 안에 하자가 보수될 수 있도록 철저하게 조치하고, 하자 리스트를 제출 바람.	김명철 의원
	영구임대아파트 확충 검토 오산시에 저소득층을 위한 영구임대아파트 확충 방안을 검토하기 바람.	김영희 의원
	신규 공동주택 지역난방 사용 권고 앞으로는 환경적인 측면으로도 개별난방보다 지역난방을 사용해야 함. 공동주택 주택사업 승인 시 사업자에게 지역난방을 사용하도록 적극 권고하고 조치하기 바람.	성길용 의원
	불법건축물 전수조사 및 조치 조속 추진 2020년 행정사무감사에서 지적한 불법건축물 전수조사 및 조치를 빠른 시일 안에 마무리 되도록 추진에 철저를 기하기 바람.	김명철 의원
	궐동천 옆 불법 노후주택 문제 해결방안 검토 궐동천 옆 궐동 16-1, 575-19(구거) 국유지에 건축된 불법 무허가 노후 주택 문제에 관심을 가지고 해결방안을 검토하기 바람.	이성혁 의원
	비의무관리대상 공동주택 보조금 지원 확대 검토 앞으로 의무관리대상 공동주택 보다 비의무관리대상 공동주택에 대한 보조금 지원을 높여갈 필요가 있다고 판단되니 정책적인 시행을 검토하기 바람.	김명철 의원

시민안전국

소관부서	시정 및 처리요구사항	비 고
안전정책과 (4건)	**우기철 대비 시설물 안전점검 철저** 안전은 아무리 강조해도 지나치지 않음. 우기철 대비 주요시설물 안전점검을 철저하게 실시하고 지속 관리하기 바람.	김명철 의원 성길용 의원
	폭염 저감 그늘막 지역별 균형 있게 설치 관내 지역별로 폭염저감을 위한 그늘막 설치 수량에 차이가 있으니 지역별로 균형 있게 설치하고, 그늘막 설치 사업을 확대하기 바람.	성길용 의원
	시민안전보험 등 홍보 철저 시민안전보험과 풍수해보험에 대해 모르는 시민들이 많으니 다양한 방법으로 홍보해서 시민들이 혜택을 받을 수 있도록 조치하기 바람.	성길용 의원

소관부서	시정 및 처리요구사항	비 고
안전정책과 (4건)	**화재사고 등 발생 시 피해자 및 이재민 지원 방안 마련** 관내 화재사고 등 발생 시 사회재난 지정에 필요한 법적인 기준에 미치지 못하는 경우라도 피해자와 이재민에게 재난상황에 준하는 수준으로 구호와 지원할 수 있는 방안을 마련하고 시행하기 바람.	김영희 의원
대중교통과 (21건)	**문화의거리 임시공영주차장 관련** 오산역환승센터 앞 부지를 임대해 조성한 임시주차장은 3년간 시설비와 임대료를 약 11억원 이상 투자했으나 토지 매매로 계약이 만료되면서 더 이상 임대가 불가한 상황이 되었음. 주차면수 78면을 3년간 사용한 것에 비해 지나친 예산이 소모되었다고 판단됨.	이상복 의원 이성혁 의원
	문화의거리 임시공영주차장 만차 시 운영 개선 오산역환승센터 앞 문화의거리 임시공영주차장은 만차 시 차단기 앞에서 회차 또는 대기하는 차량으로 교통사고의 위험이 있으니 만차 시에는 차단기를 열어두고 인근 다른 주차장을 안내하는 방안을 검토하고 시행하기 바람.	한은경 의원
	세교지구 여객터미널 설치 추진 세교지구에 여객터미널은 반드시 필요한 시설임. 터미널 부지에 오산시에서 여객터미널을 직접 건립하는 방향으로 방침을 결정했다고 하니 빠른 시일 안에 추진되도록 행정절차 등을 각별히 신경 써서 진행하기 바람.	이상복 의원 김영희 의원
	KTX 오산역 정차 추진 수원발 KTX 오산역 정차를 관련 기관 등과 적극적으로 협의해 지속 추진하고 관철시키기 바람.	성길용 의원
	광역버스 노선 관련 양산동에서 출발하는 광역버스 노선은 한신대학교 학생 밖에 수요가 없으니 더 많은 시민들의 이용을 위해 수요조사를 통해 남부권에서 출발하도록 노선 변경을 검토하기 바람.	성길용 의원
	광역버스 1311, 1311B 운행횟수 증가 및 증차 검토 오산~강남 광역버스 1311, 1311B 노선은 대기시간이 너무 길다는 민원이 있음. 주민들의 편익을 위해 운행횟수 증가 및 증차를 검토하기 바람.	한은경 의원
	대원동 행정복지센터 옆 주차장 유료화 검토 대원동 행정복지센터 인근 주차난이 심각하지만 대원동 행정복지센터 공영주차장 건설이 보류되었음. 현재 대원동 행정복지센터 옆 주차장을 장기주차 방지와 행정복지센터 방문 민원인의 주차편의를 위하여 유료주차장으로 변경 운영하는 방안을 검토하기 바람.	성길용 의원
	광역교통개선대책 변경 검토 및 관계기관 협의 추진 세교2지구 광역교통개선사업 관련 경부선철도횡단도로 개설이 세교3지구 지정 취소 시에 이미 확정이 되었지만 재원배분의 문제로 지연되고 있음. 교통문제 해결을 위해 오산역환승주차장보다 경부선철도횡단도로가 우선되어야 한다고 판단되니 LH의 주차장 예산을 변경해 경부선철도횡단도로를 우선 추진하도록 광역교통개선대책 변경을 검토하고 관계기관 및 상급기관과 협의를 진행하기 바람.	성길용 의원
	오산역~세교2지구 연결도로(교량) 우선 추진 오산역환승주차장 건설에 우선해 동 · 서를 연결하는 연계도로(교량) 건설이 완료되어야 함. 두 사업을 함께 진행하되 우선순위를 염두에 두고 LH 및 관련부서와 협조해 진행하기 바람.	성길용 의원
	광역버스 배차간격 단축 광역버스 배차간격이 너무 길다고 판단되니 차량 증차 등 배차간격 단축방안을 검토하고 시행하기 바람.	김영희 의원
	C2버스 증차 검토 C2버스 학생들 이용이 많으니 증차를 검토하기 바람.	김영희 의원
	조례에 의한 위원회 운영 철저 교통약자 이동편의 증진 위원회, 대중교통심의위원회 개최 실적이 없음. 조례에 의한 위원회 운영에 철저를 기하기 바람.	김영희 의원

소관부서	시정 및 처리요구사항	비 고
대중교통과 (21건)	**문화의 거리 공영주차장 조성 예산확보 및 추진 등** 문화의 거리 공영주차장 조성을 설계까지 마쳤으나 예산의 문제로 사업비 확보를 못해 늦어지고 있음. 내년도 예산에 반영해서 사업을 추진하고, 주차장 진입을 위한 좌회전이 가능하도록 중앙선을 절선하고, 간판은 잘 보이는 곳으로 이전 조치하기 바람.	김명철 의원
	버스(시내 · 마을 · 광역) 지도점검 철저 등 버스(시내 · 마을 · 광역) 예산 지원에 비해 시민 불편 민원이 많다고 판단됨. 지도점검을 철저히 하고, 민원 내용을 업체에 전달하고 조치결과까지 확인 및 관리하기 바라며, 제출 자료 중 예산지원 현황과 비수익노선 및 적자노선 보전 금액이 차이나는 이유에 대한 소명자료를 별도로 제출하기 바람.	이상복 의원
	오색시장 공영주차장 안전진단 및 시설물 보수 오색시장 공영주차장 안전진단 및 점검, 시설물 보수를 빠른 시일 안에 실시하고 결과를 제출하기 바람.	이상복 의원
	관내 거주자 개인택시 면허 취득 시 가산점 부여 개인택시 면허 취득 시 오산시 관내 거주자에게 가산점 부여를 개인택시 운송사업 면허 사무처리 규정을 개정하는 등 방안을 마련하고 시행하기 바람.	이상복 의원
	오산시 택시종사자 면허 사무처리 기준 변경개정 필요성 오산시 택시종사자 면허 사무처리 기준을 오산 장기거주 기사에게 우선 순위 부여되도록 오산시 자체 규정을 개정 검토하기 바람.	한은경 의원
	오산교통 시내버스 매연 점검 및 조치 오산교통 시내버스 매연 배출을 점검하고 문제가 있는 차량은 조치하기 바람.	이성혁 의원
	8번, 201번 버스 지체 확인 및 조치 아침 등교 및 출근 시간에 8번, 201번 버스 지체가 심하다는 민원이 있음. 확인 후 배차간격 단축 등 필요한 조치를 취하기 바람.	이성혁 의원
	버스 사용기한 연장 시 확인 철저 영업용 버스의 차령이 9년이며 2년의 연장이 가능함. 승객의 안전과 직결되는 문제이니 연장 허가 시 정비내역과 차량상태 등을 정확하게 확인하기 바람.	이성혁 의원
	내삼미동 제2공영주차장에 설치한 데크 관련 내삼미동 제2공영주차장에 설치한 데크는 필요성이 없다고 판단됨. 관리에 철저를 기하기 바람.	이성혁 의원
	가장3산업단지 내 노상주차장 설치 가장3산업단지 아모레퍼시픽 3공장 아래쪽에 주차난이 심각함. 노상주차장 설치를 검토하고 경찰서와 협의를 진행하기 바람.	이성혁 의원
도로과 (25건)	**서부우회도로 부채도로 도로폭 확보** 서부우회도로 부채도로는 폭이 좁아서 농로의 기능밖에 안됨. 기본적인 도로폭을 확보하도록 나와 협의하고 조치바람.	성길용 의원
	오산역~세교2지구 연결도로 및 교량 건설 추진 철저 오산역~세교2지구 연결도로 및 교량 건설은 당초 계획대로 건설되도록 나와 협의를 마무리하고 추진에 철저를 기하기 바람.	성길용 의원
	경부고속도로 하이패스IC 위치 재검토 경부고속도로 하이패스IC는 오산이 아닌 인근 평택이나 화성으로 설치하는 것이 오산시에 유리하다고 판단됨. 검토하고 관계 기관과 협의를 진행하기 바람.	성길용 의원
	벌음삼거리 차량 병목과 정체 해소 조속 추진 2020년 행정사무감사에서 지적한 벌음삼거리 차량 병목과 정체 해소를 추진 중에 있음. 빠른 시일 안에 사업을 진행하기 바람.	성길용 의원

소관부서	시정 및 처리요구사항	비 고
도로과 (25건)	**지방도 314호선 오산구간 자전거도로 및 보도 설계 반영** 남부대로 벌음삼거리와 연결되는 지방도 314호선 오산구간에 자전거도로와 보도 설계가 되어있지 않으니 관계기관과 협조해 반영하기 바람.	성길용 의원
	한전주 지중화 3차사업 대상 검토 한전주 지중화 3차사업 대상으로 롯데마트~남촌오거리 또는 운동장사거리 일원을 검토하기 바람.	이상복 의원
	남촌대교 경관개선 사업 재검토 남촌대교 경관개선 사업 예산이 30억원임. 현재 열악한 오산시 재정상황에서 적정한 예산 편성이 아니라고 판단됨. 사업의 시급성과 우선순위를 분석하고 사업규모와 시행시기를 재검토하기 바람.	이상복 의원 성길용 의원
	동부대로 연속화 사업과 원동고가 철거 및 지하차도 설치 관련 동부대로 연속화 사업은 LH와 오산시의 이견으로 사업이 지난하며, 청호동 대원지하차도 또한 보상 문제로 지연되고 있어 공기 단축을 위해 양쪽 공사를 동시에 진행해야 하고, 원동고가 철거 및 지하차도 설치는 사업비 분담 문제로 지연되고 있으며, 동부대로 한전주 지중화 또한 반드시 필요하지만 진행이 안되고 있음. 이제 전략적인 선택과 판단이 필요한 시기임. LH에 적극적으로 요구하고 협상해서 관철시키도록 최선의 노력을 다하기 바람.	이상복 의원
	원동고가 철거 및 지하차도 설치는 LH와 협의 지연으로 사업이 지난함. 국회의원 등 지역의 정치인이 역할을 할 수 있도록 조치하기 바람.	김명철 의원
	국도1호선 횡단박스 교체 공사 관련 국도1호선 횡단박스 교체 공사로 운동장사거리 차선이 변경되어 사고의 위험이 있으니 공사기간동안 중앙분리대, 시선유도봉 설치 등의 안전조치를 하고, 터널박스와 양측 간의 레벨 차이가 있으니 배수처리 대책이 설계에 반영되어 있는지 확인하기 바람.	이상복 의원
	대로2-11호선 기존 현황도로와 연결 등 지곶동 도시계획도로(대로2-11호선)를 연장해서 기존 현황도로(독산성로)와 연결하고 기존 현황도로에 보도가 없으니 한쪽만이라도 보도를 설치하기 바람.	이상복 의원
	도로 선형 변경 부적정 재검토 벌음삼거리와 정남산업단지로 연결되는 도로는 도로 옆에 건축물 공사 중에 있음. 이 도로는 당초에 건축물 공사 부지를 지나는 직선도로였으나 선형이 변경되어 옆으로 비껴서 곡선으로 도로가 나고 당초 직선도로 자리에 건물을 짓는 것이고, 심지어 경사가 심한 내리막이어서 선형이 변경됨으로 인해 사고의 위험성도 매우 커졌음. 또한 국지도 82호선 도로도 선형이 기형적으로 변경되었음. 도로 선형 결정(변경)에 문제가 있다고 판단됨. 경기도 및 관련부서와 협의해서 재검토하기 바람.	한은경 의원
	오산시 공유전기자전거 운영 관련 자전거 탑승자 안전모 착용이 의무화 되었으니 오산시 공유전기자전거 이용자 안전모 착용 방안을 업체와 협의해 마련하고, 공유전기자전거 거치대는 도로점용 허가 및 사용료 부과를 검토하기 바람.	한은경 의원
	스타벅스로 인한 북오산IC 고속도로 진입 문제 관련 북오산IC 진입로 부근 스타벅스 이용차량으로 인해 고속도로 진입이 어렵고 사고의 위험이 있음. 이에 대한 해결 방안을 검토하기 바람.	김영희 의원
	서부우회도로(금암~세교터널) 구간 방음터널 설치 요청 민원 처리 서부우회도로(금암~세교터널) 구간 방음터널 설치 요청 민원을 관심을 가지고 적극적으로 해결하기 바람.	김영희 의원
	세교, 금암 터널 하자보수 철저 세교, 금암 터널 하자보수 기간이 금년까지이므로 하자를 조사해서 하자보수 기간 안에 조치되도록 철저를 기하기 바람.	김영희 의원
	세교6단지 앞 교차로 개선 서부우회도로에서 오산대역로로 연결되는 램프구간에서 6단지 등 세교지구로 진입할 수 있도록 도로 및 교차로 개선을 검토하고 조치하기 바람.	김영희 의원

소관부서	시정 및 처리요구사항	비 고
도로과 (25건)	**제설전진기지 주변정리 및 경관 개선** 오산시 제설전진기지에 대한 주민 민원이 많으니 주변정리와 경관 개선을 시행하기 바람.	김영희 의원
	경부선 철도 지하보도 사회적 약자 이용 지원 남촌동 경부선 철도 지하보도는 출입구 계단의 경사가 급하고 위험하니 어르신, 장애인 등 사회적 약자 이용 지원을 위한 엘리베이터 설치 등의 개선 방안을 검토하고 시행하기 바람.	김영희 의원
	지하안전관리계획 수립 및 관련업무 철저 오산시 지하안전관리계획 수립을 위한 예산이 편성되었음. 계획수립과 위원회 운영 등 관련업무 추진에 철저를 기하기 바람.	김명철 의원
	도로유지보수 예산 추가 확보 도로유지보수 예산이 30억원으로 매우 부족하다고 판단됨. 시민의 안전을 위하여 추경에 예산을 확보해 업무에 철저를 기하기 바람.	김명철 의원 이상복 의원
	서동로, 벌음동 도시계획도로 개설 조속 추진 서동로와 벌음동 도시계획도로는 교통체증이 심각해 사업이 시급함. 공사를 앞당길 수 있는 방안을 마련하고 지역구 의원과 협의 및 추진하기 바람.	김명철 의원
	청호동 휴먼시아아파트 삼거리 교통섬 관련 민원 적극 해결 청호동 휴먼시아아파트 삼거리 교통섬 관련 민원 해결을 적극적으로 추진하기 바람.	성길용 의원
	현대테라타워 남부대로와 직접 연결되는 진출입로 개설 현대테라타워 건설에 따라 예상되는 교통대란 해결방안으로 남부대로와 직접 연결되는 진출입로 개설을 제안하니 검토하고 조치하기 바람.	성길용 의원
	대로3-12호선 조기개통 필봉약수터~화성초등학교 구간 교통정체가 극심함. 삼미 터널 개통 이전에 이 부분 도로를 먼저 개통하도록 LH와 협의해 조치하기 바람.	이성혁 의원
	오산대역 보도 육교 연결 조속 추진 물향기 지하보도 설치 계획을 취소하고 주민의견을 수렴해 오산대역 보도 육교 연결로 사업을 변경하였음. 관련 예산을 확보해서 빠른 시일 안에 추진하기 바람.	이성혁 의원
정보통신과 (5건)	**민원상담 콜센터 설치 추진 철저** 민원상담 콜센터 설치는 2019년도에 관련 조례까지 제정했으나 진행이 안 되고 있음. 필요성은 공감하고 있으니 빠른 시일 안에 운영되도록 추진에 철저를 기하기 바람.	김명철 의원 김영희 의원
	드론교육문화 사업 담당부서 일원화 드론교육문화 사업을 평생교육과와 정보통신과에서 업무를 나누어 추진하고 있음. 담당부서와 예산을 정보통신과로 일원화하기 바라며 전반적인 사업내용을 별도 보고하기 바람.	김명철 의원 이상복 의원
	드론과 관련 사업 활성화 드론교육사업 및 드론과 관련된 특색 있는 사업을 개발하고 사업영역을 확장해 활성화하기 바람.	성길용 의원
	사물인터넷 시스템 공공서비스 구축 사업 철저 사물인터넷 시스템 공공서비스 구축 사업은 단말기 등 장비 보급 이후 관리 및 모니터링을 철저히 하기 바람.	성길용 의원
	공원에 공공와이파이 서비스 지원 관내 공원에 공공와이파이 서비스 지원을 추진하기 바람.	이상복 의원
스마트 교통안전과 (12건)	**세교2지구 횡단보도 음성안내시스템 설치** 세교2지구 보행자 신호등에 횡단보도 음성안내시스템을 설치하도록 LH에 요구하기 바람.	성길용 의원

소관부서	시정 및 처리요구사항	비 고
스 마 트 교통안전과 (12건)	**오산역환승센터 광장 앞 교통체계 개선** 오산역환승센터 광장 앞 일방통행 도로 좌회전 불가 등으로 원활한 교통 흐름에 방해가 되며 시민들의 불편이 있으니 개선방안을 검토하고 관계기관(경찰서) 및 관련 부서와 협의해 조치하기 바람.	한은경 의원
	방범용CCTV 설치 장소의 적정성 검토 및 조치 방범용CCTV 설치 장소의 적정성을 조사하고 오산장터 광장 등 특정지역에 설치가 집중되어 촬영구역이 겹치거나 반드시 필요한 곳이 아닌 곳에 설치한 것은 다른 필요한 지역으로 이전 설치하는 방안을 검토하기 바람.	이상복 의원 한은경 의원
	방범용CCTV 모니터링 인력 충원 검토 방범용CCTV 설치 수량은 증가했으나 모니터링 인력은 그대로 운영하고 있음. 모니터링 인력 충원의 필요성을 검토하고 인사부서와 협조해서 조치하기 바람.	김영희 의원
	무분별한 교통신호등 설치 지양 교통신호등(보행자 및 차량) 설치는 해당지역의 여건과 특성 등을 종합적으로 검토해 무분별한 설치를 지양하고 반드시 필요한 곳에만 설치하도록 경찰서와 협조해 조치하기 바람.	김영희 의원
	가장산업단지 이면주차장 설치 가장산업단지에 이면주차장 설치를 대중교통과와 협조해 빠른 시일 안에 추진하기 바람.	성길용 의원
	어린이보호구역 차량 속도위반 단속장비 설치 철저 관내 초등학교 어린이보호구역에 차량 속도위반 단속장비를 예외없이 설치하도록 적극 추진하기 바람.	성길용 의원
	영상정보 탐색과 마스킹 처리 장비 및 시스템 구축 개인정보 보호를 위하여 영상정보 탐색과 마스킹 처리 장비 및 시스템 구축을 검토하기 바람.	성길용 의원
	BIS시스템 오류 점검 및 조치 BIS시스템과 실제 버스 운행시간이 맞지 않는 경우가 있음. 현황을 파악하고 원인을 분석해서 개선하기 바람.	김영희 의원
	불법주정차 차량 견인 업무 철저 불법주정차 차량 견인 실적이 거의 없으니 문제점에 대한 해결 방안을 마련해 시행하고, 불법주정차 차량 단속카메라 바로 아래 주정차차량 단속방안을 마련하기 바라며, 원동 복개천 주변 야간 주정차위반(이중주차) 차량 단속을 지속적으로 실시하기 바람.	김명철 의원
	화성초등학교 앞 교통신호 운영 관련 현충공원~화성초등학교 구간과 화성초교 앞 삼거리에 교통신호 운영 이후 교통체증과 신호위반으로 인한 사고의 위험이 증가하였음. 반드시 교통신호 운영이 필요한지 검토 및 대안을 마련해 경찰서에 적극 요청하고 조치하기 바람.	이성혁 의원
	스마트시티 통합운영센터 민원인 접견 공간 마련 스마트시티 통합운영센터는 보안상의 이유로 일반인의 출입이 제한되니 민원인을 위한 별도의 접견 공간을 마련하기 바람.	이성혁 의원

보건소 (보건행정과, 건강증진과, 식품위생과) : 해당없음

환경사업소

소관부서	시정 및 처리요구사항	비 고
환 경 과 (12건)	**공사장 살수차 하수처리수 재이용수 등 사용 조치** 공사장 비산먼지 저감을 위한 살수차는 하천이나 저수지의 물을 사용하고 있지만 오염된 물을 사용해 마르고 나면 미세먼지를 오히려 발생시키는 원인이 됨. 공사장 살수차에 하수처리수 재이용수나 하수처리수를 사용하도록 방안을 마련해 조치하기 바람.	성길용 의원
	미세먼지 흡입 처리 장비 운영 검토 미세먼지 저감을 위한 살수차 운행은 일시적인 효과밖에 없음. 미세먼지를 흡입해 별도로 처리하는 방법을 검토하고 변경하기 바람.	김영희 의원

소관부서	시정 및 처리요구사항	비 고
환 경 과 (12건)	**미세먼지 알리미 설치 확대 등** 유동인구가 많은 지역, 인구 밀집지역을 조사해서 해당 지역에 미세먼지 알리미를 설치하고, 매년 설치 사업량을 확대하기 바람.	성길용 의원
	미세먼지 대응대책 위원회 운영 및 관련 업무 철저 미세먼지 종합대책을 매년 수립하고 있으나 종합대책 수립에 관한 사항을 심의하는 오산시 미세먼지 대응대책 위원회는 개최실적이 없음. 조례에서 정한 위원회의 기능을 수행하지 않고 관련 업무는 절차를 이행하지 않는 것임. 위원회 운영과 관련 업무 추진에 철저를 기하기 바람.	김명철 의원
	건축물 철거 시 석면 불법처리 방지 대책 마련 건축물 철거 시 발생하는 석면을 불법 처리하는 사례가 있음. 이에 대한 대책과 관리 방안을 마련해 시행하기 바람.	성길용 의원
	오산시 공동주택 소음발생 정도 일제조사 및 관리 오산시 전체 공동주택을 대상으로 층간소음을 비롯한 내부소음 발생 정도를 일제조사하고 관리하는 방안을 검토하기 바람.	한은경 의원
	소음 및 악취 민원 처리를 위한 인력 충원 조치 2020년 행정사무감사에서 지적한 소음 및 악취 민원 처리를 위한 인력 충원을 적극 검토하고 관련부서와 협조해서 조치하기 바람.	한은경 의원
	오산역환승센터 택시승강장 철도분진 조치 오산역환승센터 택시승강장에 철도먼지(분진)이 심각함. 철도청과 협조해서 원인을 분석하고 조치하기 바람.	한은경 의원
	경유버스 매연 배출 전수조사 및 관리 철저 경유버스 매연 등 배출을 전수 조사해 적발 차량은 개선 조치하고 지속적으로 관리하기 바람.	김영희 의원
	오산시 악취 해소 성과와 객관적인 데이터 관리 및 홍보 오산시 악취 발생 억제 시책 추진의 성과가 있다고 판단됨. 악취 모니터링 시스템 악취 측정 데이터를 지속 관리하고, 오산시 악취 해소 성과 및 객관적인 데이터를 시민에게 홍보하기 바람.	김영희 의원
	세교지구 도로소음 문제 적극 해결 노력 세교3,4,6단지 서부우회도로 소음(특히 모터바이크 소음)이 심각해 민원이 발생하고 있음. 소음 발생의 원인 해결을 위해 필요하다면 관계 기관의 협조를 받아 적극적으로 대응하기 바람.	김영희 의원
	공중화장실 범죄예방 비상벨 운영방법 개선 공중화장실 범죄예방을 위한 비상벨은 경찰서와 연결하면 거리가 있으니 출동시간이 지연될 수밖에 없음. 주변 지구대나 방범초소 등 가까운 곳으로 직접 연결되도록 개선하기 바람.	김영희 의원
청소자원과 (13건)	**음식물류폐기물 자원화시설 전면 지하화 추진** 음식물류폐기물 자원화시설 전면 지하화는 필요성과 타당성이 충분함. 음식물류폐기물 처리시설을 지하화 하면서 생활폐기물 처리시설, 재활용폐기물 선별시설, 대형폐기물 처리시설을 함께 지하화해 설치하는 방향으로 정책을 결정하고 추진에 철저를 기하기 바람	한은경 의원 이상복 의원
	음식물류폐기물 자원화시설 지하화에 소각시설 반영 검토 등 음식물류폐기물 자원화시설 지하화는 폐기물 소각시설 반영을 검토하고, 사업부지 매입을 우선 추진하기 바람.	성길용 의원
	음식물류폐기물 자원화시설 수리비 수탁자 부담 관련 음식물류폐기물 자원화시설 관리위탁으로 시설물 고장 · 파손에 대한 수리비를 수탁자가 부담하도록 계약하였으나 계약서에 수탁자 수리비 부담의 범위 및 한계가 명확하기 않으니 이 부분을 정확하게 정리해서 오산시에서 부담하는 경우가 발생하지 않도록 조치하기 바람.	이상복 의원
	음식물류폐기물 완전 퇴비화 후 외부 공급 음식물류폐기물 자원화시설은 음식물류폐기물을 퇴비로 만드는 방식임. 완전하게 퇴비화 하지 않고 전처리(탈수)만 해서 외부에 공급하지 않도록 지도 · 감독 및 관리에 철저를 기하기 바람.	이상복 의원

소관부서	시정 및 처리요구사항	비 고
청소자원과 (13건)	**음식물류폐기물 자원화시설 관리위탁 시 의회 동의 문제** 음식물류폐기물 자원화시설 관리위탁과 관련해 사무의 위탁이 수반된 행정재산의 관리위탁은 사무의 위탁 부분은 민간위탁으로 의회의 동의를 받아야 한다는 행정안전부의 답변에 의하면 음식물류폐기물 자원화시설 관리위탁은 사무의 위탁 부분에 대해 오산시의회의 동의를 받아야 하나 절차를 이행하지 않은 문제가 있음.	김영희 의원 김명철 의원
	음식물류폐기물 자원화시설 수탁자의 사용수익 관련 음식물류폐기물 자원화시설 관리위탁에 따른 수탁자의 사용수익을 위한 외부의 음식물류폐기물 처리는 오산시 관내를 대상으로 하고 관외 음식물류폐기물은 처리하지 않도록 조치하기 바람.	김영희 의원
	음식물류폐기물 자원화시설 관리 운영 철저 음식물류폐기물 자원화시설은 지금까지 시설 장비 수리에 많은 예산이 소모되었음. 관리 소홀로 인한 예산 낭비라고 판단됨. 관리 및 운영에 철저를 기하기 바람.	이상복 의원 이성혁 의원
	음식물류폐기물 발생 억제 노력 음식물류폐기물은 처리도 중요하지만 발생을 줄이기 위한 노력이 우선되어야 함. 가정이나 음식점 등에서 음식물쓰레기 발생을 최소화 하도록 대안을 마련하고 추진과 홍보에 철저를 기하기 바람.	이성혁 의원
	음식물자원화시설, 쓰레기적환장의 시설정비 및 환경개선 음식물자원화시설, 쓰레기적환장의 시설정비 및 환경개선을 추진하기 바람.	김영희 의원
	화성소각장 증설에 따른 향후 오산시 투자 관련 화성소각장 증설에 따른 향후 화성시와 협약 시 오산시가 불리하거나 상호 형평에 어긋나지 않도록 협상에 필요한 관련 사항을 정확하게 분석하고 지분 확보 및 투자를 검토하기 바람.	성길용 의원
	화성소각장 오산시 생활폐기물 반입 금지 관련 화성소각장 인근 주민감시원 등에 의한 오산시 생활폐기물 반입 금지와 관련해 화성시는 오산시와 협약사항을 이행할 의무가 있고 오산시는 권리를 행사하여야 함. 향후 이러한 사유로 논란이 발생하지 않도록 조치하기 바람.	김명철 의원
	생활폐기물 수집운반 대행업체 관련 생활폐기물 수집운반 대행 5개 업체에 대한 구역배분을 효율적으로 재검토하고, 업체 지도 · 점검은 사전예고 없이 불시에 실시하기 바라며, 대행업체 평가 결과에 따라 부진한 업체는 페널티 부여를 검토하고 시행하기 바람.	김명철 의원
	환경미화원 신규채용 관련 오산시 청소사무를 대행했으니 환경미화원 정년을 보장하되 신규채용을 하지 말라는 2020년 행정사무감사 지적에 대해 완료처리 하였으나 여러 가지 사유로 환경미화원을 신규채용 하였음. 관련 자료를 별도 제출하기 바람.	김명철 의원
수 도 과 (4건)	**부산동배수지 상부 공원 조성 등** 부산동배수지는 본래의 목적과 기능을 훼손하지 않는 범위에서 상부를 공원이나 체육시설로 조성해 시민들이 사용할 수 있도록 조치하고, 설계 과정에서 의회의 의견을 반영할 수 있도록 설계가 확정되기 전에 내용을 공유하고 협의를 거쳐 사업을 추진하기 바람.	성길용 의원
	상수도 누수방지 대책 추진 철저 오산시 상수도 누수율이 10%에 가까움. 누수방지를 위한 노후관 교체, 수도관망 유지관리 등에 철저를 기하기 바람.	성길용 의원
	상수도 노후관 교체공사 예산확보 및 사업 확대 2020년 행정사무감사에서 상수도 노후관 교체공사 예산확보 및 사업 확대를 요구하였으나 2021년도 예산이 전년도 대비 증액이 없음. 2022년도에는 사업량을 확대하고 필요한 예산을 확보하기 바람.	김명철 의원
	코로나19에 따른 수도요금 납부 한시적 유예 검토 상수도 사용료 체납자에 대해 오산시 수도 급수 조례 제38조제2항에 근거해 코로나19에 따른 수도요금 납부 한시적 유예 방안을 검토하고 필요하다면 세부 기준을 마련해 시행하기 바람.	한은경 의원
하 수 과 (9건)	**세마하수종말처리장 증설 조속 추진** 세마하수종말처리장은 92% 가동 중이며, 북부 하수처리구역 하수처리량 급격한 증가로 세마하수종말처리장 증설이 시급함. 민간투자사업이 무산되었으니 빠른 시일 안에 설계를 마무리하고 예산 확보 및 사업 추진에 철저를 기하기 바람.	이상복 의원 김명철 의원

소관부서	시정 및 처리요구사항	비 고
하 수 과 (9건)	**분뇨처리장 화성시 분뇨 반입 관련** 화성시 소각장 오산시 생활폐기물 반입 금지 문제가 지속 반복될 경우 오산시 분뇨처리장 화성시 분뇨 반입에 대한 문제를 협상카드로 사용하는 방안을 청소자원과와 협의해 검토하기 바람.	이상복 의원
	하수처리수 재이용수 수요처 확보 노력 하수처리수 재이용 공급시설 처리용량에 비해 수요가 부족해 100% 가동을 하지 않고 있음. 하수처리수 재이용수 수요처 확보 방안을 마련하고 적극 추진하기 바람.	이상복 의원
	코로나19 관련 재이용수 사용요금 감면 또는 납부유예 검토 코로나19로 경제상황과 기업의 경제활동이 매우 어려움. 감염병 확산에 따라 하수처리수 재이용수 사용요금 감면 또는 납부유예가 가능한지 검토하고 필요하다면 조례를 개정해 시행하기 바람.	한은경 의원
	상수도 미보급 지역에 하수도 사용요금 부과 징수 관련 상수도 미보급 지역은 하수관로가 없음에도 하수도 사용요금 부과 징수는 불합리하다는 민원이 있음. 관련 사항을 검토하고 결과를 보고하기 바람.	김영희 의원
	밀머리길, 성산초등학교 인근 우 · 오수관로 분리 구도심 밀머리길, 성산초등학교 인근 우 · 오수관로 분리를 매년 행정사무감사에서 요구하였으나 진행이 안 되고 있음. 사업 추진을 위한 국비 확보에 최선을 다하고 실패 시 대안까지 마련하기 바람.	김명철 의원
	물의 재이용 사업 추진 및 활성화 검토 기후변화로 인한 물 부족으로 지속 가능한 대체 수자원 확보를 위한 물 재순환의 필요성이 강조되고 있음. 물의 재이용 사업 추진과 활성화 방안을 검토하고 추진하기 바람.	성길용 의원
	벌음동 저수지 배수 및 하수관로 설치 벌음동 하나울복지센터 인근 저수지에 배수 및 하수관로 설치를 관련부서와 협조해 추진하기 바람.	성길용 의원
	우기대비 배수시설 등 일제정비 등 장마철 대비 오산시 관내 싱크홀, 빗물받이, 배수시설 등의 상태를 조사하고 일제정비를 추진하고, 또한 빗물펌프장 및 상습침수지역을 점검하기 바람.	이성혁 의원 성길용 의원
생태하천과 (10건)	**오산천살리기 지역협의회 설립 목적에 맞는 기능과 역할에 충실** 오산천살리기 지역협의회 설립의 주요목적은 오산천의 본래 기능과 수질 및 수생태계의 건강성 회복 등임. 협의회의 설립 목적에 부합하는 기능과 역할에 충실하도록 지원하기 바람.	이상복 의원 김명철 의원
	수도권 수달보호센터 운영 방법 및 운영비 부담 수도권 수달보호센터 건립 이후 환경 관련 3개 단체(오산천살리기 지역협의회, 오산시 지속가능 발전협의회, 자연보호 경기도 오산시협의회)에서 운영하도록 한다면 예산 절감과 운영의 효율성을 기대할 수 있다고 판단되니 이를 검토하고, 업무협약을 체결한 6개 지방자치단체의 운영비 공동 부담을 추진하기 바람.	이상복 의원
	수도권 수달보호센터 건립에 관한 전반적인 사항과 건립 후 운영 계획을 수립해서 의회에 보고하기 바람.	김명철 의원
	남촌대교 하부 좌안에 설치한 시설물 관련 남촌대교 하부 좌안에 경관개선 사업으로 설치한 의자 등의 시설물로 인해 홍수 시 유속에 저항이 발생할 가능성이 있으니 검토하고 조치하기 바람.	이상복 의원
	가장천 생태하천 복원 사업 관련 가장천 생태하천 복원 사업은 공사 중 설계변경을 할 경우 오산시 관리 구간과 LH 관리 구간이 연계되도록 협조하고, 사업 내용은 주민설명회 개최 등을 통해 의견을 수렴하고 반영 조치하기 바라며, 유지용수공급시설은 오산천에서 저수지 상류까지 펌핑해 내려오도록 설치하기 바람.	성길용 의원
	가장천 습지 공사 하자 개선과 가로등 및 CCTV 설치 가장천 습지 조성 공사 하자 개선과 가로등 및 CCTV 설치를 매년 행정사무감사에서 요구하였으나 아직 추진이 안 되고 있음. 관심을 가지고 조속히 추진하기 바람.	성길용 의원
	오산천 정원 등에 스프링쿨러 설치 오산천에 조성한 정원 등에 가뭄을 대비해 스프링쿨러 설치를 검토하기 바람.	김영희 의원

소관부서	시정 및 처리요구사항	비 고
생태하천과 (10건)	**궐동천 중류 구간 등 정비 지방하천 종합계획에 반영** 포스코 더샵인근 궐동천 중류 구간과 아래쪽으로 주차장 부근 복개된 구간의 악취 및 수질개선 등을 위하여 지방하천 종합계획에 우선 반영되도록 조치하기 바람.	이성혁 의원
	한강~평택호 자전거도로 미설치 구간 협의 조치 한강~평택호 자전거도로 연결은 오산시 구간은 완료되었으나, 용인~신갈 구간이 미개설 상태임. 해당 지방자치단체와 협의를 통해 조속히 연결되도록 추진하기 바람.	이성혁 의원
	반딧불이 복원사업 관련 반딧불이 서식환경 검토 가장천 습지 반딧불이 복원 사업과 관련해, 반딧불이가 살 수 있는 환경을 갖춘 장소인지 검토가 선행되어야 함. 전문가의 자문을 받아 검토하고 결과를 제출하기 바람.	김명철 의원
	오산천 전체 안내판 설치 관련 오산천 전체 안내도(조감도)는 추천장소 소개, 현 위치에서 도착지까지의 도보거리 표기, 도보 이미지를 추가 포함하고, 최대한 크게 제작해서 설치하기 바람	한은경 의원
공원녹지과 (14건)	**갑골산 공원 당초 설계대로 조성 철저** 갑골산 공원 조성을 LH에서 시행하고 있지만 진행이 부실함. 가로등, 띠녹지, CCTV, 운동기구, 공원 내 수목 식재, 산책로 조성 등 당초 설계대로 시행되도록 관련부서 및 LH에 요구하고 진행상황을 확인하기 바람.	성길용 의원
	맑음터공원 캠핑장 운영 맑음터공원 캠핑장을 코로나19 자가격리시설로 지정해 현재까지 운영하지 못하고 있음. 자가격리 인원이 많지 않으니 관련부서와 협의해 캠핑장 운영 재개 방안을 마련하고 추진하기 바람.	성길용 의원
	궐동문화공원 민간공원 조성 특례사업 의회 의견 반영 철저 궐동문화공원 민간공원 조성 특례사업은 진출입 도로 개선, 주차장 설치 등 오산시의회에서 제시한 의견을 반드시 반영해 주민들이 피해를 보지 않도록 추진하기 바람.	성길용 의원
	문화공원 및 체육공원 동물놀이터 설치 관련 반려동물 테마파크를 문화공원으로 지정하고, 문화공원과 체육공원에 동물놀이터 설치를 조례 개정으로 허용했지만, 관내 문화공원과 체육공원에 반려동물 테마파크 이외에 또 다른 동물놀이터가 설치되지 않도록 관리하기 바람.	한은경 의원
	부산동 왕버드나무 아름다운 나무 지정 및 소규모 공원 조성 부산동 왕버드나무는 보호수 지정기준에 못 미치니 오산시 아름다운 나무로 지정해 관리하고, 인접한 ㈜롯데 소유 부지에 소규모 공원 조성을 롯데와 협의해 추진하기 바라며 협의 진행상황을 보고하기 바람.	한은경 의원
	미세먼지 차단숲 조성 예산 대비 효과 부족 미세먼지 차단숲 조성에 사업비를 14억원이나 투자해 사업을 추진하고 있지만 현재 상태로는 예산 대비 효과는 부족하다고 판단됨.	이상복 의원
	고인돌역사공원 녹음수 식재 고인돌역사공원 내 그늘 조성을 위한 녹음수 식재를 검토하기 바람.	김영희 의원
	꿈 놀이터 조성 시 유아 놀이시설 설치 향후 놀이터 개선 사업은 유아를 위한 놀이시설을 포함해 추진하기 바람.	김영희 의원
	여계산 등산로 침목 정비 여계산 등산로에 설치된 침목은 현장을 확인하고 필요성을 검토해 제거하거나 필요하다면 정비 조치하기 바람.	김영희 의원
	보도에 설치된 화단 개선 13단지와 수청초등학교 사이 보도에 설치된 화단으로 인해 보행방해, 야간 안전사고의 위험이 있으니 현장을 확인하고 조치하기 바람.	김영희 의원
	가로화단(띠녹지) 조성 부실 보완 조치 금년에 실시한 가로화단(띠녹지) 조성사업은 식재한 사철나무 상태가 매우 불량함. 현장을 확인하고 보완 조치하기 바람.	이성혁 의원

소관부서	시정 및 처리요구사항	비 고
공원녹지과 (14건)	**관내 등산로 공원 지정 단계별 추진** 관내 등산로를 공원으로 도시계획시설 변경을 지속적으로 건의했으나 추진을 못하고 있음. 예산의 문제로 전체를 한꺼번에 지정할 수 없으니 관련 부서와 협의해 단계적으로 도시관리계획에 반영하도록 검토 및 조치하기 바람.	이성혁 의원
	필봉산 등 등산로 시설물 철거 관련 필봉산 등산로와 내삼미동 산12-1 등산로 운동기구 등 시설물 철거를 위한 예산을 편성하였음. 시설물 철거는 소유주와 협의를 통해 진행하기 바람.	이성혁 의원
	등산로 입구 에어건 사용시간 탄력적 운영 등산로 입구 에어건은 동절기와 하절기 사용시간을 변경해 탄력적으로 운영하기 바람.	이성혁 의원

중앙도서관 : 해당없음

차량등록사업소

소관부서	시정 및 처리요구사항	비 고
차량등록 사 업 소 (1건)	**무단방치차량 보관소 이전 관련** 무단방치차량 보관소 이전 부지 궐동 산 48-3 7,747㎡ 중 5,069㎡만 사용하고 나머지를 남겨둘 이유가 없음. 필지 전체를 사용 가능하도록 사업량 변경을 검토하고 잔여 부지까지 정비하기 바라며, 보관소 이전 부지 정비와 함께 인근에 방치된 시유지를 정비해 관리하는 방안을 관련 부서와 협의하고 예산을 편성해 추진하기 바람.	성길용 의원 이성혁 의원

6개동 행정복지센터 : 해당없음

오산시 시설관리공단

소관부서	시정 및 처리요구사항	비 고
오산시 시설관리공단 (9건)	**무기계약직(공무직) 일반직 전환 추진 등** 2020년 행정사무감사에서 요구한 무기계약직(공무직) 일반직 전환은 추진 중에 있으나 빠른 시일 안에 전환되도록 오산시와 협의 및 추진하고, 전환과 관련한 검토 자료를 제출하기 바라며, 조직과 관련해 일반직 직원의 직렬 구분을 검토하기 바람.	한은경 의원 이성혁 의원
	직원 구내식당 운영 검토 직원 구내식당 운영을 검토하되, 스포츠센터 안에 설치하기 바람.	한은경 의원
	문화의거리 공영주차장 시간대별 운영방법 검토 문화의거리 공영주차장은 낮 시간대에 비해 저녁시간에는 주차 차량이 적으니 인근 상가에서 고정적으로 사용하는 방안을 검토하고 시행하기 바람.	김명철 의원
	종합운동장 대관 시간 조정 검토 종합운동장을 4시간 단위로 대관하고 있으나, 2시간 단위로 대관을 원하는 민원이 많으니, 방법을 검토하고 오산시 담당부서와 협의해 시행하기 바람.	김명철 의원
	내구연한 경과된 물품 · 장비 전수조사 후 교체 고객의 편의 증진과 직원의 업무 능률을 위하여 내구연한이 경과된 물품 · 장비 등을 전수조사하고 사용이 불가능하거나 교체가 필요한 것은 예산을 확보해 교체하기 바람.	성길용 의원
	오산시청 부설주차장 무료주차 확인 방법 개선 오산시청 부설주차장은 무료주차권 이용차량으로 인해 출차 차량이 정체되니 무료주차 확인 방법 개선을 검토하고 시행하기 바람.	김영희 의원

소관부서	시정 및 처리요구사항	비 고
오산시 시설관리공단 (9건)	**장애인 고용 확대** 장애인 고용을 법정 고용율보다 높게 자체목표를 설정하고 추진하기 바람.	김영희 의원
	오산시 자체감사 지적사항 조치 철저 오산시 자체감사 결과 지적사항에 대해 철저히 조치 및 개선하고, 동일한 사례가 재발하지 않도록 업무 연찬 및 추진에 철저를 기하기 바람.	이상복 의원
	공영주차장 임차료 공단의 지출로 산정하는 문제 확인 공단 수지율 계산과 관련해 공영주차장 임차료를 공단의 지출로 산정하는 문제의 가·부를 정확하게 판단하고, 검토결과와 근거자료를 제출하기 바람.	이상복 의원

오산문화재단

소관부서	시정 및 처리요구사항	비 고
오산문화재단 (6건)	**오산시종합감사 지적사항 조치 철저** 오산문화재단 오산시 종합감사 결과 지적사항에 대한 조치를 철저히 이행하고, 업무 관리에 철저를 기하기 바람.	성길용 의원
	전시팀장 공석에 따른 후속 조치 등 휴직으로 공석인 전시팀장 직을 다른 팀장이 대행하는 것은 적절하지 못하니 공모를 통해 충원하기 바라며, 전시팀장이 공석인 상태에서 전시팀 직원을 문화도시센터로 파견 보내는 것 또한 부적절함.	한은경 의원
	전시팀장 자리를 공석으로 두지 말고 빠른 시일 안에 충원하기 바람.	김명철 의원
	청소용역 예산 추가 확보 검토 미술관과 문화예술회관 청소용역 근로자 인원이 충분한지 검토하고 부족하다면 추경에 예산을 확보해서 조치하기 바람.	한은경 의원
	시립미술관 작품전시 관련 문제점 지적 시립미술관 작품전시와 관련해 다음과 같은 문제점을 지적함. ① 2019년부터 동일한 한 명의 작가(신○○)의 작품을 계속해서 전시하는 것은 부적절함. ② 소장품 전시회에 재단 소장품이 아닌 다른 작품을 함께 전시하는 것은 부적절함. ③ 작품 도록을 전시 이전까지 제작하지 못하고 전시기간 중에 제작 ④ 같은 작품을 6개월 이상 전시하고 있음.	김영희 의원
	작품전시 지원 관련 일관성 있는 기준 이행 특정작가의 작품전시 시 액자를 지원하는 것은 다른 작가와 형평성에 맞지 않고 그렇게 지원할 필요도 없음. 일관성 있는 기준을 정하고 이행하기 바람.	김명철 의원
	공공미술 뉴딜 프로젝트 사업 추진 부적정 오산장터 커뮤니티 센터 일대 공공미술 뉴딜 프로젝트에 35명의 작가가 참여해 1인당 270만원부터 1,300만원까지 비용이 지급되었음. 비용 지급 기준이 모호하고, 오산 지역작가가 아닌 분들도 상당하므로 관내 지역작가를 위한다는 당초 사업 취지와도 맞지 않음. 또한 작품 설치도 작가들이 직접 하지 않은 것으로 알고 있음. 재단의 관리·감독 소홀의 책임이 있음.	김명철 의원

오산교육재단 : 해당없음

제255회 임시회 제1차 본회의

자유발언

2021.01.25. **성길용** 의원

안녕하십니까?

대원 초평 남촌동에 지역구를 둔 더불어민주당 성길용 의원입니다. 먼저 본 의원에게 5분 발언을 할 수 있도록 기회를 주신 의장님을 비롯한 동료 의원 여러분께 감사를 드립니다.

존경하는 24만 오산 시민 여러분!

저는 산업자원부와 한국지역난방공사에서 진행하고 있는 동탄-고덕간 연계 열수송관 공사 관련 오산 시민 피해를 지적하고자 합니다. 산업자원부와 지역난방공사는 고덕지구 전체 열 공급량의 74%를 17.8㎞ 떨어진 동탄2 발전소에서부터 오산DS파워를 거쳐 평택 고덕지구까지 끌어가는 열수송 배관 공사 사업을 진행하고 있습니다.

평택에너지서비스에서는 1.5㎞배관만 건설하면 끝날 사업이 약 25㎞의 배관이 필요한 사업으로 바뀌었고, 배관이 오산 도심을 관통함으로써 오산 시민의 민원이 끊이지 않고 있습니다. 최근 10년간 열수송관 파열사고가 23건이 있는데 모두 수도권에서 발생했고 2018년에는 열수송관 파열로 인하여 1명이 사망하고 많은 인명 피해가 있었으며, 오산 시내를 관통하는 4.4㎞ 구간 또한 안전지대라 말할 수 없습니다.

친환경으로 알려진 액화천연가스 LNG는 화석연료이고 발전과정에서 대기오염물질인 황산화물, 질소산화물, 암모니아 등이 다량으로 배출되면서 공기 중에서 화학반응을 일으켜 초미세먼지가 2차로 생성됩니다. 특히 미연탄화수소는 2차 초미세먼지 생성의 주범일 뿐만 아니라 공기 중에서 희석된다 해도 대기상태에 따라 인체에 나쁜 영향을 미치고 있으며, 일산화탄소 또한 대기로 뿜어져 나와 공기 중 수분과 만나 지상으로 가라앉았을 때 이를 흡입하면 치명적인데도 일산화탄소와 미연탄화수소 등은 발전시설 오염물질 배출한도 규정에 없으며 저감장치 설치규정이 없고 배출량 계측조차 하지 않고 있습니다. 이 모든 것이 발전소가 도심 한가운데 있기 때문에 미세먼지로 인한 인체의 직접적인 피해가 도심 밖에 있는 석탄발전소보다 영향이 적다고 말할 수 없습니다.

「발전소주변지역 지원에 관한 법률」 제1조 목적에는 '발전소 주변지역에 대한 지원 사업을 효율적으로 추진하고, 지역발전에 기여함을 목적으로 한다.' 라고 했고, 법률 제2조 정의에서는 '주변지역이란 「전기사업법」 제2조4호에 따른 발전사업자가 가동·건설 중이거나 건설할 예정인 발전소, 발전기가 설치되어 있거나 설치될 지점으로부터 반지름 5㎞ 이내로 하고 예상 피해지역' 으로 규정하고 있습니다. 법률 제13조1항 재원과 지원금

> 산업자원부와 한국지역난방공사에서 진행하고 있는 동탄-고덕간 연계 열수송관 공사 관련 오산 시민 피해를 지적하고자 합니다.

의 결정은 「전기사업법」 제48조 전력산업기반기금에서 부담한다고 강제하고 있습니다.

이런 규정들이 존재하는 이유는 발전소 주변지역 주민에게 직 · 간접적, 환경적 피해가 크기 때문입니다. 오산은 반경 5km내에 발전소가 3곳이 있고 만약 동시에 발전 가동 시 「환경오염시설의 통합관리에 관한 법률」 제8조3항에 따라 허가배출기준을 준수하고 있다지만 폐수처리, 악취, 소음, 연소조절에 의한 시설 및 촉매환원시설을 갖춘다고 해도 오염물질 배출로 인한 노출빈도수는 3배가 되어 인체에 환경물질이 누적되고 주민들에게 치명적인 피해를 준다는 것입니다. LNG발전소는 전국에 24개가 있고 이 중 14곳이 인천 · 경기 등 수도권에 몰려 있는 것은 도심지에 수요가 많고 계속 개발하고 있기 때문입니다.

오산 주변도시에는 대규모 개발이 계획되어 있고 가까운 시기에 개발이 진행된다면 행정착오로 인하여 오산 인근에 또 하나의 발전소를 건립 할 수밖에 없을 것입니다. 고덕지구의 대단위 개발로 수요가 계속 늘어날 것임에도 현재 수요량만 예측해 열수송 배관을 동탄에서 끌어간다는 것은 어불성설이며, 평택발전소를 활용하고 발전소를 건설해서 그 지역 필요량은 그 지역에서 해결해야 합니다.

산자부와 한국난방공사는 동탄2발전소와 DS파워 잉여열원을 최대한 활용해서 고덕지구에 공급한다면 큰문제가 없다는 입장이지만 오산시는 환경부 지정 미세먼지 집중관리 지역이며, 발전소 발전으로 인한 그 피해는 오산시민의 몫으로 남을 것입니다. 공공의 목적으로 진행하는 국가사업을 탓하는 게 아닌 미래를 내다보고 치밀한 사업계획을 세워서 국민의 혈세를 낭비하지 않고 각 지역 간의 균형 발전과 불협화음 없이 더불어 공존하는 사업이 되었으면 좋았을 것인데 안타깝기만 합니다.

이상으로 발언을 마치겠습니다.

경청해 주셔서 감사합니다.

제258회 임시회 제2차 본회의

자유발언

2021.04.30. **이상복** 의원

존경하는 24만 오산시민과 곽상욱 시장님을 비롯한 공직자 여러분! 안녕하십니까? 국민의 힘 이상복 시의원입니다.

본 의원은 2005년에 창단하여 연 5억 원의 예산으로 현재 감독 1명, 선수 6명으로 구성된 오산시청 직장운동경기부 수영팀의 부당하고 부적절한 행위에 대하여 강력하고 심각한 경고의 메시지를 전하고자 합니다.

선수들의 전지훈련과 대회참가 등의 편의를 위하여 제공한 공공용 차량이 감독 본인의 출 · 퇴근 및 사적 용도로 사용되고 차량 운행일지와 훈련일지가 일치하지 않는 등 2년 4개월 간 일요일과 공휴일을 제외하고는 감독을 비롯한 어느 선수 누구도 훈련에 불참한 적이 없는 전원 참석으로 되어있다. 훈련비 수령과 무관하다고 볼 수 없는 합리적인 의심이 간다.

실제로 확인해 보겠습니다. 작년 3~4월은 코로나19로 전국 모든 수영장이 휴관상태인데 우리선수들은 오산스포츠센터와 군포수영장에서 훈련을 했다고 합니다. 그래서 훈련비 전액 지급되었고, 7월은 오산스포츠센터 휴관일수가 31일인데 훈련비 지급일수 27일, 본 의원이 군포수영장 4개 수영장을 확인한 결과 3~4월은 전체 휴관이었다고 합니다.

확인도 없이 수년간 관행적으로 매월 일요일, 공휴일을 제외하고 훈련비를 지급했다. 시민의 혈세가 어디로 가고 있습니까?

오산시와 오산시체육회 수영팀 운영 업무협약서에 따르면 오산시는 오산시청 수영팀을 총괄관리하고 관련예산을 직접 집행한다. 오산시체육회는 선수훈련 · 지도 · 관리 · 감독하는 것으로 사무분장이 되어 있으나 유명무실한 괴문서에 불과하다.

연간 평균 5억 원의 예산이 집행되는 단체임에도 불구하고 관련부서는 예산집행과 관리감독부실의 직무유기를 했고, 오산시체육회는 선수훈련 · 지도 · 관리 · 감독을 제대로 하지 않은 책임에서 자유로울 수 없다.

직장운동부 운영 및 관리지침을 재정비하여 관리감독주체를 명확히 해야 할 것입니다. 그리고 모 언론사에 따르면 A선수가 주장으로 활동하면서 2017년부터 작년까지 동료선수를 성추행 했다는 주장이 제기되고 있습니다.

A주장선수는 연봉 9,000만 원에 훈련비 등 연 1억 원이 넘는 예산이 투입되는 선수입니다. A선수와 함께 숙소생활을 했던 후배선수들은 함께 지낸 시간이 곤욕스럽고 치욕스러운 시간이었다고 합니다. 피해선수 중에는 선수생활을 그만두고 정신과 치료를 받고 있는 것으로 알고 있습니다.

A선수가 숙소 침대나 바닥에서 후배 선수와 레슬링을 한다는 핑

> 오산시청 직장운동경기부 수영팀의 부당하고 부적절한 행위에 대하여 강력하고 심각한 경고의 메시지를 전하고자 합니다.

계로 뒤에서 껴안고 가슴과 성기를 만졌으며 강압적으로 신체를 유린했다고 폭로하고 있습니다.

그러면 A선수와 피해선수 간 통화내용 중 A선수의 말입니다.

"내가 화가 나는 것은 그거야. 내가 성폭력이나 성폭행을 했다고 쳐. 내가 애들이 수치심 느꼈다는 그 상황도 있었고. 그러면 그때 일들이 일어나서 그때 터지고 그때 내가 뭐 예를 들어서 조치를 취하든 훈계를 받든지 그랬으면 이해를 해. 그 당시에 레슬링 한다고 뒤에서 껴안고 장난으로 젖꼭지 만지고 고추 만지고 그랬으니까."라고 인정하는 내용입니다.

A선수는 단지 장난이었다고 합니다. 자신의 성추행 행각이 공론화되자 선수들에게 전화하여 제보자를 찾는가 하면 피해자들에게 성추행 입은 사실이 없다는 확인서를 써달라고 강요도 했다고 합니다. 피해자들이 말 못하고 지냈던 것은 2차, 3차 보복이 두렵고 앞으로 선수생활에 지장이 있을까봐 참았다고 합니다.

우리는 피해자의 용기 있는 증언에 대답해야 합니다.

오산시는 진상조사를 통하여 일벌백계하여 그들의 젊음에 상처를 준 A선수는 오산시와 오산시청 수영팀의 명예훼손에 책임을 져야 할 것입니다.

경청해 주셔서 감사합니다.

제259회 정례회 제1차 본회의

자유발언

2021.06.07. **성길용** 의원

안녕하십니까? 대원 · 초평 · 남촌동에 지역구를 둔 더불어민주당 성길용 의원입니다. 먼저 본 의원에게 5분 발언을 할 수 있도록 기회를 주신 의장님을 비롯한 동료 의원 여러분께 감사를 드립니다.

존경하는 24만 오산시민 여러분! 그리고 언론인 여러분!

본 의원은 지방도 314호선 진입도로 개설과 물의 재이용 시설 · 설치에 관련해서 발언하고자 합니다 .

먼저 지방도 314호선 벌음3거리에서 화성정남 산업단지 진입도로 개설공사에 대하여 말씀드리겠습니다. 남부대로 벌음삼거리와 연결되는 지방도 314호선 도로로 폭원19.25m~22.5m로 4차로이면서 평면교차로 2개소, 정남 산단까지 0.662㎞로 약 50%의 공정률을 보이고 있습니다. 개설공사 협의시 화성시 협의사항과 조치계획에서 「보행안전 및 편익증진에 관한법률 및 도로의 구조시설에 관한 규칙」에 의거 노상 지장물 가로수 및 덮게, 가로등, 이정표 지주, 분전함, 한전시설물 등을 제외한 유효 보도폭 2m이상 확보하고 자전거도로의 경우 「자전거 이용시설의 구조, 시설기준에 관한 규칙」에 의거 노상지장물을 제외한 유효폭 1.5m를 확보하라는 의견사항에 시공사측은 자전거 도로 이용시설 및 관리 지침에 따라 자전거와 보행자 겸용도로로 폭원 3m를 확보하겠다고 했는데 이를 화성시 도로에만 적용하고 정작 인구이동이 많은 314호선 오산구간에는 자전거도로와 보도설계가 되어있지 않았습니다. 설계사의 실수 인지, 예산절감 차원인지, 시행사의 요청인지 알 수는 없지만 시행사는 오산시를 무시한 편향적 설계를 한 것입니다.

세교 2지구를 관통하는 서부우회도로 또한 일반도로이면서 보도와 자전거도로가 없이 설계 한 것이 314호선 도로와 꼭 닮은 꼴로 오산만의 독특한 설계기법인지 되묻고 싶고 횡단보도는 있으나 보도가 없는 도로, 도로는 있으나 보도와 횡단보도가 없는 도로로 오산에만 존재하는 도로입니다. 교통영향평가 또한 오산IC, 남부대로, 동부대로, 국도1호선, 국지도82호선 등 오산의 주요도로가 아닌 당시에 실체가 없는 세교2지구를 대상으로 교통영향향가 분석결과를 내 놓았습니다. 시공사는 순환골재를 사용하기 위해 「건설폐기물의 재활용촉진에 관한 법률」 제36조에 따라 순환골재 품질인증을 보조 기층용, 동상 방지층용 및 차단층용 사용용으로 받아서 L형 측구 뒤 채움재로만 사용한다고 하였으나 현장에서 그 이상의 골재들이 쌓여 있었고 건설폐기물, 건축폐기물 및 생활쓰레기 등을 파쇄한 폐기물이었습니다.

「건설폐기물의 재활용촉진에 관한 법률」 제38조제1항 1호에 '순환골재 및 순환골재 재활용 제품의 사용으로 인하여 건설공사의 품질 확보가 곤란한 경우에는 그러하지 아니하다.' 라고 명시해 놓았으며 환경부와 국토교통부에서 정하는 고시에도 제38조제1항의 의무사용 용도 및 사용량을 규정하고 있습니다.

지방도 314호선 화성정남 일반산업단지 조성사업 진입도로공사 관련 승인조건에 사업시행 중 사업계획 등의 변경이 필요할 경우 승인기관과 사전 협의하고 관계법령 등에서 정하는 행정절차 이행후 사업을 시행하여야함. 하고 명시되어 있습니다.

“본 의원은 지방도 314호선 진입도로 개설과 물의 재이용 시설 · 설치에 관련해서 발언하고자 합니다.”

오산시는 모든 역량을 동원하여 공사를 중단시키고 도로 선형 재조정, 자전거도로 개설, 보도개설, 가로등 등을 설치할 수 있도록 변경신청 협의요청과 강력한 항의표시가 필요할 때입니다.

다음은 물의 재이용 시설 · 설치 필요성에 대하여 말씀드리겠습니다. 2020년 기준 오산시는 지방 상수도 자급률 0%로 광역상수도에 100% 의존하고 있는 실정이고 1인당 1일 물 사용량은 304ℓ, 전국 평균은 294.9ℓ로 인구 증가와 비례하여 물 사용량이 꾸준히 늘어나고 있는 상황입니다. 작년 한해 노후관 교체 4.6㎞에 30억, 누수 복구공사 233건에 8억 8천만 원의 예산을 집행하였음에도 유수율은 91.7%로 타 지자체에 비해서 낮은 편입니다. 관내 배수지는 총 6곳이 있으며 가압장은 18곳이 있지만 2020년 완공한 초평 배수지 총 예산은 시유지임에도 불구하고 123억 2,500만 원 들었으며 올해 착공 예정인 원동 배수지 또한 15억 600만 원 예산이 소요되는 큰 공사입니다.

인구증가와 수요에 맞게 공급망을 늘리고 있지만 기후변화로 인한 물 부족 문제가 예상되면서 지속가능한 대체 수자원 확보를 위해 물 재순환사업이 재조명되고 있습니다. 「물의 재이용 촉진 및 지원에 관한 법률」 제2조1호에 '물 재이용' 이란 빗물, 오수, 하수처리수, 폐수처리수 및 발전소 온배수를 물 재이용시설을 이용하여 처리하고, 그 처리된 물을 생활, 공업, 농업, 조경, 하천유지 등의 용도로 이용하는 것을 말하고 같은 법 제3조제1항 '국가는 물의 재이용을 촉진하기 위한 계획을 수립하고 합리적인 시책을 마련' 하며, 제2항 '지방자치단체는 관할 지역에서 물의 재이용을 촉진하기 위한 시책을 수립, 시행하고 관련 시설 설치. 관리 등을 노력 하여야 한다.' 라고 명시해 놓았습니다. 이는 수원의 감소 또는 물 부족 문제가 발생할 경우 마땅한 해결책이 없이 시민들이 겪게 될 피해가 크기 때문이라고 봅니다.

환경부에서도 기후변화와 물 부족 국가임을 예측하고 미래 물 부족 문제에 선제적으로 대응하기 위해서 물의 재이용 사업 즉 빗물, 중수도 시설을 권장하고 있으며 많은 지자체들이 환경부로 부터 국고 보조금을 지원받아 물의 재이용 활성화로 대체 수자원 확보를 위해 많은 노력을 하고 있습니다.

오산시도 공공시설, 공동주택, 교육시설에서 빗물, 잡배수 세면, 샤워를 재이용 하는 수요처를 발굴하고 타당성 조사 후 시행함과 동시에, 환경 및 기후 변화와 물 절약 및 재이용에 관한 캠페인과 시스템구축 등 선제적이면서도 적극 행정이 필요할 때입니다. 이상으로 발언을 마치겠습니다.

경청해주셔서 감사합니다.

숫자로 보는 제8대의회 의원 발의 안건

(2021.7.1. 기준)

조례안

총 회기 27회(정례회 7회, 임시회 20회)

조례안 93건

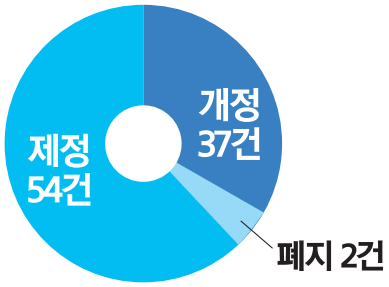

심사결과

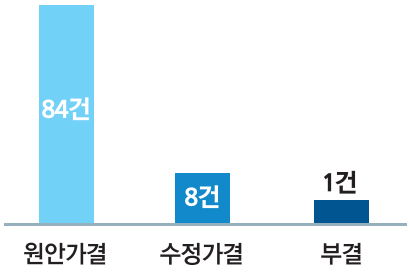

소관부서별 안건

기획예산담당관 : 6건	자치행정과 : 2건	회계과 : 4건
희망복지과 : 4건	노인장애인과 : 8건	가족보육과 : 6건
아동청소년과 : 10건	평생교육과 : 5건	일자리정책과 : 5건
지역경제과 : 5건	문화예술과 : 5건	체육관광과 : 5건
도시정책과 : 2건	건축과 : 1건	토지정보과 : 1건
주택과 : 1건	안전정책과 : 5건	대중교통과 : 2건
도로과 : 1건	보건행정과 : 3건	건강증진과 : 3건
환경과 : 2건	오산시의회 : 6건	

조례안에 대한 수정안 발의

수정발의 조례 26건

소관부서별 안건

자치행정과 : 1건	희망복지과 : 3건	노인장애인과 : 2건
가족보육과 : 2건	아동청소년과 : 1건	평생교육과 : 3건
일자리정책과 : 1건	지역경제과 : 2건	미래도시개발과 : 1건
주택과 : 1건	문화예술과 : 3건	체육관광과 : 1건
대중교통과 : 2건	정보통신과 : 1건	청소자원과 : 1건
중앙도서관 : 1건		

기타안건[결의안 등]

오산시의회 48건

PART. 2

오산 동정

의원소개

찾아가는 의회

공부하는 의회

소통하는 의회

수상을 축하합니다

SNS로 살펴본 오산시의회

오산시의회 정보통

늘 처음처럼 시민만을 생각하며 소통하고 봉사하고 일 잘하는 시의원

장 인 수 의장 | 나선거구 (대원 · 남촌 · 초평동) | 더불어민주당

"국가적 행사는 내용의 크고 작음보다는 자체적인 행사를 통해 시민들과 역사를 기리는 인식이 중요합니다"

8.15 광복절 행사가 오산시 자체적으로 할 수 있는 행사 폭이 없고, 연결고리를 만들 수 있는 스토리텔링에 한계가 있다 하더라도, 광복절 행사는 오산지역의 연계성이 아니라 국가적 행사입니다. 그에 따라 오산과의 연계성을 보는 것보다 오산시 전 시민은 이미 광복과 연계된 시민이라고 보아야 합니다.

그렇기에 다른 시 · 도와의 비교보다는 우리만의 국가적 행사로 내용의 크고 작음이 중요한 것이 아닌 시민들과 함께 역사를 기리는 인식 자체가 중요합니다. 어떻게 역사를 잊고 미래가 있다고 생각할까요? 재검토 후 추가로 의회에 보고해 주시기 바랍니다.

8.15 광복절 행사 오산시 자체행사로 재검토 요청 (21.01.28. 자치행정국 시정업무보고)

오산시 긴급재난지원금 관련 기자회견

코로나19 예방접종센터 준비현장 방문

오산시 어린이날 기념식 참석

시민과 함께하는 식목행사

오산시 자율방재단 간담회

현충일 자율분향소 방문

따뜻한 세상을 위해
작은 목소리에도 귀 기울이는 시의원

김영희 부의장 | 가선거구 (중앙 · 신장 · 세마동) | 더불어민주당

"장애인 고용률을 높여, 같이 사는 사회를 이루어야 할 때"

오산시 산하기관의 장애인 직원현황을 보니 장애인 채용이 거의 없고, 심지어 장애인주간보호센터, 장애인복지관에서도 장애인 일자리에 대한 부분이 없습니다. 사회적 약자를 배려하는 부분들이 최소한 복지관에서는 있어야 되지 않습니까? 오산시의 일자리만 봐도 행정도우미, 장애인주차구역 계도, 우체국 업무지원 등 장애인 일자리 유형이 많습니다. 이와 관련된 업무들은 경증장애인 분들이 충분히 하실 수 있는 일이기에 장애인 고용률을 높이는데 있어 부서에서 적극적으로 발굴해야 하지 않나 하는 생각이 들고, 그래야 우리가 같이 사는 사회가 된다고 봅니다.

오산시 및 산하기관에 장애인 고용률을 높이도록 권고 (21.06.17. 복지교육국 감사)

4월 의원간담회

2021년 시정업무보고

2021년 행정사무감사 주요사업장 현장방문

중앙동 사랑의 고추장 만들기

시민과 함께하는 식목행사

세마동 꽃길 조성사업

시민과 소통하며,
시민을 이롭게 하는 시의원

김 명 철 의원 나선거구 (대원 · 남촌 · 초평동) 국민의힘

"고정비 지출, 이제는 신중해야 할 때입니다!"

고정비 지출 관련해 오산시가 이제는 신중해야 되지 않나 하는 생각을 합니다. 지표상으로 자주도(자율적인 재원 활용 능력)가 높다해서 안심하고 지나가면 안 된다는 겁니다. 아까 말씀하신대로 한 52%정도 되지만 오산시에 자율적 예산이 줄어들고 있다는 것은 문제가 생겼다는 것이기에 이를 진단하고 치료해야 된다고 생각합니다. 예를 들어 산하단체들을 운영하는 데에 있어 1억이라는 예산 중에 인건비만 50~60% 육박한다면, 할 수 있는 사업이 없고 돈 잔치하다가 끝나는 겁니다. 그래서 고정비 지출에 대한 것들 특히 매년 나가야 하는 인건비에 대한 부분들을 조심해야 할 것 같습니다. 올 하반기 예산부터라도 고정비에 대한 부분을 철저히 관리 · 감독하셨으면 좋겠습니다.

고정비용 사업 분석 및 관리에 대한 검토 요청 (21.06.24. 기획예산담당관 감사)

2021년 행정사무감사 주요사업장 현장방문

남촌동 주민숙원사업 현장방문

제255회 임시회 조례심사특별위원회

4월 의원간담회

사랑의 삼계탕 나눔1

사랑의 삼계탕 나눔2

시민과의 약속,
실천으로 보답하는 시의원

이상복 의원 | 가선거구 (중앙 · 신장 · 세마동) | 국민의힘

**"감정평가용역 결과를 100% 신뢰할 수 있을까?
이제는 조금 더 신중한 결정과 향후 방향에 대해 고민 해야할 때"**

자연생태체험관 건립 관련해 감정평가용역 결과를 100% 신뢰하십니까? 제가 경주 버드파크와 비교(규모, 이용자 수, 인건비, 운영비 등)해 본 결과, 감정평가용역을 100% 신뢰할 수 없다고 봅니다. 무상 사용수익허가 기간 산정 역시 부지사용요율 5%가 아닌 4%를 적용한 것도 이해가 되지 않습니다. 그리고 기부채납 관련해 시설물의 기준가격에 30%를 초과하여 증감된 경우 변경관리계획을 수립하여 시의회 의결을 받아야 합니다.

또한 온실정원이 자연생태체험관으로 변경되면서 자이언트 트리가 물놀이용 조형물이 되지 않았습니까? 자연생태체험관 건립으로 자이언트트리는 1년에 한번 물놀이를 하기 위해 10억을 투자했다는 이야기밖에는 안됩니다. 결정을 내릴 때는 법도 중요하지만, 조금은 신중을 가해서 사업을 했으면 합니다. 사실 생태체험관은 성공적으로 끝내야 하기에 향후 방향에 대해 고민해 주시기 바랍니다.

오산시청 자연생태체험관 건립 관련 문제점 지적 (21.06.16. 자치행정국 감사)

제259회 제1차 정례회

초평동 주민자치회 보리밟기

2021년 행정사무감사 주요사업장 현장방문

장지천 수질개선정화사업

초평마을 건강이음터 현판식

오산천 작은정원 조성

항상 시민의 편에서 시민과 함께 소통하는 시의원

성길용 의원 나선거구 (대원 · 남촌 · 초평동) 더불어민주당

"시청사 이전 계획, 지금부터 준비해야 합니다"

시청사 이전에 대해 고민해 본 적 있습니까? 현재 버드파크와 별관 건립으로 시청사 사무공간 및 주차장 부족까지 현재 시청사는 포화상태입니다. 특히 주차장 부족 문제는 추후 의회 청사를 짓게 되면 거기에 들어가는 예산도 만만치 않아서 그때는 어떻게 감당할지 모르겠습니다. 본 위원이 판단하기로는 현재 청사가 20년이 넘었고(철골조 50년 기준), 앞으로 사용 가능한 기간이 얼마 남지 않았기에 시청사 이전 준비를 지금부터 해야 될 것 같습니다. 현재 계획을 세우고 용역 발주까지 빨라야 10년 이후나 이뤄질 것이라고 생각합니다. 시청사 이전에 대해 많은 부분을 고민하시고, 지금부터 이전 계획을 세워 주시기 바랍니다.

시청사 이전 계획에 대한 검토 요청 (21.06.16. 자치행정국 감사)

2020회계연도 결산검사

초평동 습지 산책로 식목행사

제259회 제1차 정례회

코로나19 예방접종센터 준비현장 방문

장지천 수질개선정화사업

사랑의 도시락 배달

이 성 혁

아버지, 아들, 친구같이 일상에서부터 주민을 대변하는 시의원

이성혁 의원 | 가선거구 (중앙 · 신장 · 세마동) | 더불어민주당

"음식물자원화시설에만 의존하는 것보다 쓰레기 저감과 처리비 절약을 위해 여러 각도에서 대안을 강구할 때"

오산시가 인근 수원, 용인, 평택, 화성에 비해 음식물쓰레기 발생량은 어떻습니까? 본 위원장이 볼 때는 인근 도시들과 비교했을 때 음식물쓰레기가 많이 발생하는 것으로 보입니다. 현재 음식물쓰레기 저감 노력은 음식물자원화시설에만 의존하고 있지 않습니까? 그로 인해 처리비용으로 많은 예산이 들기도 하고요.

이제 오산시도 음식물쓰레기 저감과 처리비 절약을 위해 음식물쓰레기가 다량으로 발생되는 아파트 및 지역에서는 음식물을 직접 처리하거나 음식물쓰레기 발생이 최소화 될 수 있도록 음식물쓰레기 줄이기 홍보 등 여러 각도에서 대안을 강구해 주시기 바랍니다.

음식물쓰레기 최소화를 위한 대안 마련 촉구 (21.06.23. 환경사업소 감사)

제259회 제1차 정례회

세마동 꽃길 조성 사업

2021년 시정업무보고

중앙동 사랑의 고추장 나누기

코로나19 백신접종 현장참관 및 관계자 격려

오산시 6개동 시정설명회

시민의 기댈 언덕,
믿고 기다려 보고 싶은 시의원

한은경 의원 비례대표 더불어민주당

"프리랜서 강사 휴업수당, 법률적인 검토와 더불어 적정성 및 형평성을 위한 옳고 그름을 따져보는 과정이 필요!"

코로나19로 인해 스포츠 문화강좌가 없었음에도 불구하고, 시설관리공단에서는 스포츠 강사 휴업수당이 나가지 않았습니까? 프리랜서분들은 통상임금으로 할 근거가 없다보니 정규직분들과 동일하게 평균임금안에서 최대치를 감안해 70%의 휴업수당을 준것인데, 이것은 타소속 프리랜서 강사들과 형평성에서 어긋나는 일입니다. 사실 법률적인 검토가 아니라 세심하게 들여다보고 원점에서 각 기관단체와 산하기관에 계약된 강사들과 계약에서의 옳고 그름을 따져보는 과정이 필요합니다. 이와 관련해 오산시 전체 다른 분야의 강사의 경우까지 조사해 적정성과 형평성을 검토하고, 필요한 조치를 취해주시기 바랍니다.

시설관리공단 프리랜서 강사 휴업수당 지급 관련 지적 (21.06.24. 기획예산담당관 감사)

2021년 행정사무감사 주요사업장 현장방문

코로나19 예방접종센터 준비현장 방문

1월 의원간담회

남촌동 새싹채소 및 반려식물 가꾸기 원예치료

제102주년 3.1절 행사

오산시 탄소중립도시 선포식

찾아가는 의회

현장중심 의정활동으로 시정을 챙깁니다

백신접종 현장 참관 및 관계자 격려방문

오산시의회는 오산시 보건소를 방문해 코로나19 백신접종 현황을 살피고 관계자들을 격려했다. 오산시의회 의원들은 접종자 등록 · 대기, 예진 및 백신 준비, 접종, 이상반응 관찰, 집중 관찰 등을 순서대로 둘러보며 예방접종 준비상황 및 시행상황을 확인하고 방역 최일선에서 근무하는 의료 종사자 등 보건소 공무원들을 격려했다.

장인수 의장은 접종자와 대화에서 "코로나19에 대한 두려움과 불안감으로 그동안 고생이 많았다"며 "이번 코로나 백신접종의 시작은 불안감을 떨쳐내고 잃어버린 일상을 되찾는 계기가 될 것"이라고 말했다.

코로나19 예방접종센터 준비현장방문

오산시의회는 4월26일 코로나19 예방접종센터 설치 현장을 방문했다. 이날 오산시의회 의원들은 보건소장을 비롯한 관계자로부터 준비상황 및 운영계획에 대한 설명을 듣고 접수부터 백신접종까지 단계별 절차를 순차적으로 살펴본 후 궁금한 사항에 대해 질의 응답하는 시간을 가졌다. 이날 장인수 의장은 "이번 접종센터 준비를 비롯해 코로나19로 인해 그동안 고생하신 보건소 직원들을 비롯한 의료진 여러분께 진심으로 감사드린다"며 "이번 예방접종센터 설치로 본격적인 백신접종이 시작된 만큼 시민들에게 안전하고 효율적인 접종을 실시해 하루빨리 예전의 소중한 일상을 찾을 수 있도록 조금만 힘을 내시기 바란다"고 말했다.

2021년 행정사무감사 주요사업장 현장방문

오산시의회는 6월8일 2021년 행정사무감사에 앞서 오산시 관내 주요시설 및 사업장인 오산 미니어처 빌리지, 경기도 국민안전체험관, 드라마세트장, 내삼미동 제2공영주차장, 오산문화스포츠센터, 오산천 공영주차장, 오산 커뮤니티센터 및 창작예술촌, 남촌마을 맞춤형 정비사업, 반려동물 테마파크 9개소에 대한 현장방문을 실시했다.

이번 현장방문은 효율적인 행정사무감사를 진행하기 위해 주요시설 및 사업장에 대한 문제점과 대책을 논의하는 시간으로 이뤄졌다.

공부하는 의회

다양한 분야의 교육으로 역량을 강화합니다

'아동학대와 아동권리에 대한 이해' 아카데미

오산시의회는 3월18일 아동학대와 아동권리에 대한 이해를 주제로 의회 아카데미를 개최하였다. 이번 아카데미는 사단법인 국제아동인권센터 김희진 사무국장(변호사)을 초빙해 교육을 진행했으며, 아동권리에 대한 이해를 통해 아동에 대한 인식 변화와 아동권리 존중의 공감대 형성함으로써 아동학대 예방 및 아동의 인권이 보장되는 오산시를 구현하고자 열렸다.
이날 오산시의회 의원 및 관련부서 직원들이 함께 참석한 가운데 아동학대와 아동인권과의 관계 이해, 아동권리 보호와 실현을 위한 시의원의 책무를 중심으로 강의가 진행됐다.

성희롱 · 성매매 예방 통합교육

오산시의회는 4월8일, 성희롱 · 성매매 예방교육을 실시하였다. '성인지 감수성 깨우기' 라는 주제로 진행된 이번 강의는 숨쉬는젠더 인권교육센터 정재훈 대표를 초빙해 교육이 진행됐으며, 이날 교육은 왜곡된 성역할 고정관념과 조직내 성희롱 사례를 통해 성희롱을 어떻게 예방할 수 있는지 알아보는 시간을 가졌다.
또한, 성매매가 발생되는 사회구조에 대해 알아보고 성매매 예방을 위해 우리가 마음속에 가져야 할 인권에 기반한 성인지 감수성은 무엇인지 고민하는 시간을 가졌다.

소통하는 의회

시민과 현장의 작은 목소리도 귀담아 듣습니다

1월 의원간담회

오산시의회는 1월14일, 오전 10:00에 의원간담회를 개최하였다. 간담회에서는 3차재난지원금(소상공인 버팀목자금)지급, 새장터 어울터 화목마을 사업 추진, 남촌마을 맞춤형 정비사업 추진, 공유 전기자전거 도입 등 총 24건의 시정 현안사항을 보고 받았다.

2월 의원간담회

오산시의회는 2월25일, 오전 10:00에 의원간담회를 개최하였다. 간담회에서는 진로진학상담센터 이관 및 오산교육재단 조직개편, 코로나19 긴급재난지원금 지급, 코로나19 임시 예방접종 시행 등 총 25건의 시정 현안사항을 보고 받았다.

4월 의원간담회

오산시의회는 4월8일, 오전 10:00에 의원간담회를 개최하였다. 오산시 하나울복지센터 민간위탁 동의안, 2021년도 제2회 추가경정예산 편성 계획, 오산시 미니어처 빌리지 설치 및 운영 조례 제정, 오산 반려동물테마파크 민간위탁 동의안, 총괄건축가 제도 추진현황 등 총 29건의 시정 현안사항을 보고 받았다.

5월 의원간담회

오산시의회는 5월25일, 오전 10:00에 의원간담회를 개최하였다. 오산시 통 · 반 설치조례 일부개정, 오산시 자원봉사활동 지원 조례 일부개정, 오산시청 생태체험관 건립 추진현황, 오산 운암뜰 도시개발 특수목적법인 출자 및 주주협약 동의안, 경부선 철도 횡단도로, 코로나19 임시 예방접종 시행 등 총 28건의 시정 현안사항을 보고 받았다.

수상을 축하합니다

2021 AWARD

오산시의회 **이상복 의원**
제26회 대한민국 의정대상 수상

4월23일, 오산시의회 이상복의원은 서울 프레스센터 국제회의장에서 열린 '제26회 대한민국의정대상 & 코리아파워리더 · 브랜드 시상식' 에서 국가와 국민을 위해 뛰어난 리더십과 전문성을 바탕으로 민주주의 발전에 기여한 공로를 인정받아 대한민국 의정 대상을 수상하는 영예를 안았다.

이상복 의원은 "이런 큰 상을 받게 돼 감사한 마음과 함께 책임감을 느낀다"며 "앞으로도 시민의 생활 편의가 개선되고 오산시의 도시가치가 높아져 경쟁력 있는 도시가 될 수 있도록 시의원으로서 여야를 떠나 합리적으로 의정활동을 계속해 나갈 예정이며 반칙과 특권이 없는 정의로운 오산을 위해 더욱 열심히 의정활동을 하겠다"라고 수상소감을 밝혔다.

한편, 초선인 이상복 의원은 그동안 30여년 토목 · 건설 분야에서 일 해온 경험을 바탕으로 오산시 주요 건설사업과 도시개발 사업에 대해 공부하고 때로는 발로 뛰는 의정활동을 통해 예산 낭비와 불법적 요소를 찾아내어 개선하게 했다. 이 밖에도 복지 · 교육 · 문화 · 환경 · 교통 등 다양한 분야에 대해서도 관심을 갖고 의원 본연의 역할인 감시와 견제는 물론 시민을 위한 좋은 정책에 대해서는 적극적 지원도 아끼지 않고 있다. 또한 시민들이 호소하는 작은 민원이라도 직접 현장을 찾아 살피고 소통해 합리적 대안을 제시함으로써 시민 중심의 의정활동을 펼치고 있다.

2021 AWARD

오산시의회 **김명철 의원**
(사)전국장애인야학협의회 경기지부 감사패 수상

4월29일, 오산시의회 김명철의원은 (사)전국장애인야학협의회 경기지부로부터 지난 10월 제253회 임시회에서 통과된 '오산시 장애인 평생교육 지원에 관한 조례(김명희 의원 발의)' 제정에 기여한 공을 인정받아 감사패를 수상했다.

김명철 의원은 "의원으로서 당연한 일을 했음에도 이렇게 감사패를 주셔서 감사하다. 이제는 함께 사는 복지사회, 어떤 차별도 없는 건강한 사회, 그런 사회의 시작은 장애인의 사회참여가 보장되는 것으로부터 시작된다. 그러기 위해서는 먼저 장애인의 평생학습권이 보장돼야 한다고 생각하기에 장애인 평생교육 지원 조례를 발의하게 됐다.

앞으로도 장애인 복지증진과 권리향상에 더욱 관심을 가지고 의정활동을 펼쳐 나가겠다" 고 수상 소감을 밝혔다. 한편, 장애인 평생교육 지원 조례는 장애인 평생교육 지원계획을 수립 · 시행하고 장애인 평생교육 지원사업 및 장애인 평생교육시설 설치 · 지정 · 운영, 운영경비 지원 등을 규정하고 있다.

수상을 축하합니다

2021 AWARD

오산시의회 **한은경 의원**

경기도시·군의회의장협의회 제10회 의정활동 최우수의원 수상

오산시의회 한은경의원은 경기도시 · 군의회의장협의에서 주관한 '제10회 의정활동 우수의원 시상'에서 모범적인 의정활동으로 지방자치 발전에 뛰어난 의정 성과를 기여한 공로를 인정받아 의정연구발전분야 최우수상을 수상하는 영예를 안았다.

한은경 의원은 "의정활동 최우수상을 수상하게 되어 기쁜 마음과 함께 책임감을 느낀다"며 "시의원으로서 사회적 약자와 취약계층을 더욱 살피고 아픔을 덜어드리도록 노력하겠으며, 코로나19로 모두가 힘든 시기 어려움을 빨리 극복할 수 있도록 현장에서 발로 뛰는 의정활동을 성실히 하도록 하겠다"라고 수상소감을 밝혔다. 한편, 한은경 의원은 초선임에도 불구하고 원칙과 유연함을 지키며 오산을 미래지향적 행정도시이자 문화예술이 숨 쉬는 도시로 만들기 위해 연구하는 의정활동을 전개했다. 그동안 '오산시 지역문화진흥기금 설치 및 운용 조례안' 등 20여개 조례안을 발의하는 등 제도개선을 위해 노력했으며, 특히 도시교통문제에 많은 관심을 가지고 지속적인 의정연구를 통해 760번 버스노선 연장, 도시발전에 따른 신규노선 검토 및 개통, 승강장 신설과 시내버스 운전자 쉼터공간 확보 등의 성과를 이뤘다. 그리고 올해에는 보행자 작동 신호체계 시범운행으로 보행자와 차량의 통행 효율성과 안전성을 추구하고자 '오산시 보행자 작동 신호체계 시범운영' 의원 연구단체를 구성해 대표의원으로 활동 중이다.

2021 AWARD

오산시의회 **장인수 의장**
제1회 기호자치의정대상 수상

6월15일, 오산시의회 장인수의장은 경기문화재단 다산홀에서 열린 '제1회 기호자치의정대상 시상식' 에서 지방자치의정 및 지역사회 발전을 위한 노력과 주민의 행복한 삶을 위해 헌신한 공로를 인정받아 기호자치의정대상 공약이행 부문을 수상하는 영예를 안았다.

장인수 의장은" "시민과의 약속을 지키기 위해 노력한 결과를 인정받게 돼 기쁘게 생각하며 더불어 더욱 잘해야 하겠다는 책임감도 느낀다" 고 말하며 "앞으로도 남은 임기동안 시민들이 코로나19를 극복하고 예전의 일상을 회복할 수 있도록 더 살피고 더 뛰며 시민의 삶과 지역발전을 위해 현장에서 시민들과 소통하는 의정활동을 하겠다" 고 수상소감을 밝혔다.

한편, 장인수 의장은 지난 임기 동안 양질의 일자리 창출, 교통문제 해결을 위한 도심 내 공영주차장 확대 및 자전거 도시조성, 시민안전보험 추진, 독산성 세마대 복원과 죽미령 유엔 평화공원 조성 등 지역발전과 시민의 삶의 질을 높이기 위한 공약 관련 정책이 적기에 추진될 수 있도록 조례를 제 · 개정하고 관련 분야 예산도 꼼꼼히 챙겨 시민과의 약속인 공약 이행을 위해 의정활동에 최선을 다해왔다.

SNS로 살펴본 오산시의회

오산시의회, 의원연구단체 심의위원회 개최

#의원연구단체 #심의위원회 #시민의견 #수렴

5월25일, 오산시의회는 의회 제2회의실에서 2021년도 오산시의회 의원연구단체 심의위원회를 개최하였다. 이날 열린 의원연구단체 심의위원회에서는 연구단체 등록과 운영방향, 예산지원 등 연구단체의 제반활동에 대한 계획을 확정했다.

심의위원회 개최 결과 오산시 민간위탁의 제도개선 및 감사방안의 수립을 목표로 한 '오산시 민간위탁 연구회(대표의원 김영희)' 와 보행자 작동 신호체계 시범운행으로 보행자·차량 통행의 효율성과 안정성을 추구하는 '오산시 보행자 작동 신호체계 시범운영 연구단(대표의원 한은경)' 이 2021년 오산시의회 의원연구단체로 각각 선정됐으며, 선정된 연구단체는 현장방문, 정책세미나, 토론회, 연구용역 등 다양한 방법으로 시민의 의견을 수렴해 시정 주요 현안사항에 대해 해법을 제시할 계획이다.

'도쿄올림픽 일본영토지도에 독도 표기 삭제 촉구 결의안' 채택

#도쿄올림픽 #일본영토지도 #독도표기 #삭제 #철회촉구 #결의안 #채택

6월7일, 오산시의회는 제259회 제1차 정례회 제1차 본회의에서 일본 도쿄올림픽조직위원회가 일본영토지도에 독도를 표기함에 따라 대한민국의 독도 영유권 침해, 국제법 위반, 스포츠에 정치를 이용하여 올림픽 정신을 정면으로 위배하는 도발 행위에 대한 강력규탄과 독도 표기를 즉각 삭제할 것을 요구하는 '도쿄올림픽 일본영토지도에 독도 표기 삭제 촉구 결의안' 을 만장일치로 채택했다.

이날 채택된 결의문에는 일본은 독도가 대한민국 영토임을 인정하고 왜곡된 주장을 통해 이를 일본 국내 정치에 활용하고자 하는 악습을 중단하며 도쿄올림픽 일본영토지도에 독도 표기 즉각 삭제 및 대한민국과 국제사회에 진정성 있게 사과할 것, 국제올림픽위원회는 올림픽 정신과 정치적 중립을 지켜 일본에 강력하게 시정을 권고하고 조치할 것 그리고 우리 정부는 냉철한 준비와 단계별 대응책을 마련하고 외교력을 비롯한 가능한 모든 수단을 동원해 단호하고 지속적으로 대처할 것을 촉구했다.

오산시의회, 미얀마 민주주의 회복 응원 챌린지

#미얀마민주주의회복응원챌린지 #군부정권OUT #문민정부GO

오산시의회는 미얀마 군부의 무차별적인 살상 행위를 규탄하며 미얀마 군부 쿠데타에 맞서 싸우고 있는 미얀마 국민들에게 연대와 지지를 보내고자 '미얀마 민주주의 회복 응원' 챌린지에 동참했다. 이번 챌린지는 장인수 의장을 시작으로 김영희 부의장, 김명철 의원, 이상복 의원, 성길용 의원, 이성혁 의원, 한은경 의원이 챌린지를 함께 이어갔으며 오산시의회 의원들은 '군부정권 OUT! 문민정권 GO!' 라는 문구를 통해 미얀마에도 조속히 민주주의 꽃이 피어나길 바란다는 응원과 희망의 메시지를 전했다.

오산시의회, 2021년 오산시 긴급재난 지원금 지급 결정 공동기자회견

#코로나19 #경제극복 #긴급재난지원금 #지급 #공동기자회견

2월3일, 오산시의회는 코로나19 장기화로 선제적 '경제방역' 필요성이 대두됨에 따라 오산시 시민들의 생활 안정과 사회적 기본권을 보장하고 지역경제 활성화를 위해 곽상욱 오산시장과 2021년 오산시 긴급재난지원금 지급 결정 공동 기자회견을 가졌다. 공동 기자회견에서는 지방세 등 세입증가분 18억원과 특별회계30억원을 합쳐 48억원 규모로 오산시 긴급 재난지원금을 편성해 설 전후 대상 시민들에게 최대한 지급하겠다고 발표했다. 한편, 오산시의회는 2월8일 제256회 긴급 임시회를 열어 단 하루 동안 원포인트 임시회를 진행하며 2021년도 제1회 일반 및 특별회계추가경정 세입 · 세출 예산안, 2021년도 기금운용계획(통합재정안정화기금) 변경안 등을 심의 · 의결 할 예정이다.

'후쿠시마 방사능 오염수 해양방류 결정 철회 촉구 결의안' 채택

#후쿠시마 #방사능오염수 #해양방류 #결정 #철회촉구 #결의안 #채택

4월19일, 오산시의회는 제258회 제1차 본회의에서 일본정부가 주변국들과 국제사회의 반대에도 불구하고 후쿠시마 방사능 오염수를 바다에 방류하기로 결정한 일본정부의 행위(인류의 안전을 위협)에 대해 강력규탄과 즉각 철회를 요구하는 '후쿠시마 방사능 오염수 해양방류 철회 촉구 결의안' 을 만장일치로 채택했다.

이날 채택된 결의문에는 안정성이 확보되지 않은 방사능 오염수의 해양 방류 중단, 원전 오염수 관리와 처리에 대한 정확하고 투명한 정보공개, 일본산 수산물 수입 금지와 같은 국민의 생명과 안전을 지키기 위한 정부의 단호하고 실효성 있는 대책 그리고 국제원자력기구의 적극적인 개입 등을 촉구했다.

오산시의회 정보통

"홈페이지, 카카오스토리, 페이스북"

오산시의회 SNS를 통해
의정소식을 누구보다 정확하고! 빠르게!
만나보세요.
오산시의회가 궁금하다면?!
생생한 의회소식을 보고 싶다면?!
시의회가 직접 운영하는 **공식 SNS 계정**과
친구가 되어주세요!

홈페이지
https://www.osancouncil.go.kr/

카카오스토리
https://story.kakao.com/osancouncil

페이스북
https://www.facebook.com/osancouncil0415

반가운
오산시의회
OSAN CITY COUNCIL

PART. 3

생생 정보

오산 궐리사 소개

오산사람들

오산시의회 연혁

의회 참여 안내

오산 궐리사

(烏山 闕里祠)

경기도 기념물 제147호

오산의 궐리사는 노성의 궐리사와 함께 우리나라 제2대 궐리사 중 하나로서 1792년 정조(16)에 창건되어 사액 되었으며 대성 공자를 봉안하고 있다. 궐리사는 중국 춘추 시대의 학자인 공자를 모시는 사당으로, '궐리' 는 중국 산동성 곡부에 있는 공자가 태어나서 살던 궐리촌을 본떠 지은 이름이다. 이곳은 공자의 64대손인 조선 전기 문신인 공서린(중종때 승지.경기감사.대사헌등 역임)선생이 낙향하여 강당을 세우고 제자들의 학업을 독려하며 여생을 보내던 곳이다.

공서린 선생이 별세 후 이곳은 자연 폐허가 되었는데, 그로부터 200여년이 지난 정조 때에 이르러 여러차례 강당이 재건되었고. 현재의 건물은 1981년에 다시 지어졌다. 궐리사 배치는 본 건물에는 공자의 영정이 모셔져 있고, 사당 전면 좌측에 성적도를 봉안한 장각이 있고 사당과 담장밖으로 단낮은 곳에 재실이 있었는데 궐리사 경재는 1996년 도.시비 지원으로 건립된 정면 5칸, 측면 3칸의 전시관과 강당으로 새롭게 정비되고 매년 동하기에 예조에서 관상감에게 3월과 9월 상순으로 택일하여 어제축문과 봉향을 하사받아 춘추로 석전을 봉행하고 있다.

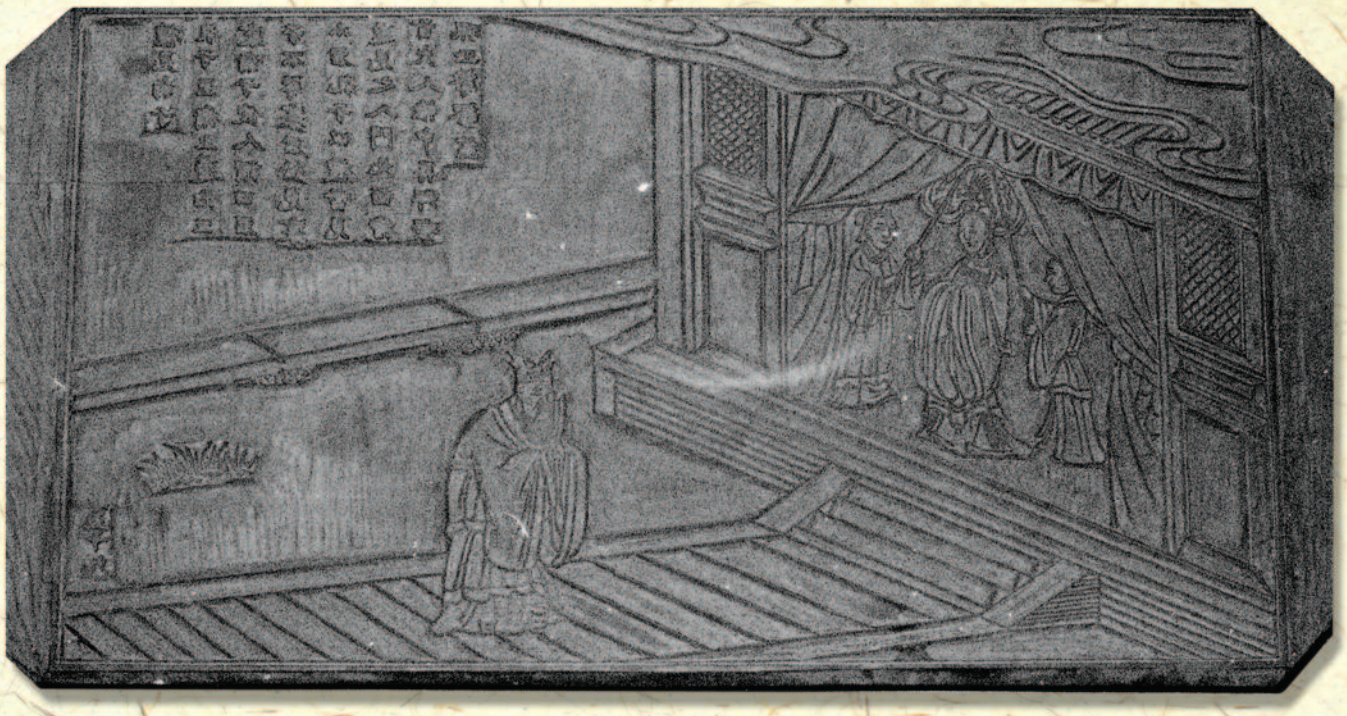

궐리사

성적도

경기도 유형문화재 제62호

궐리사(闕里祠)에 소장되어 있는 목판 성적도(聖蹟圖)를 가리킨다. 성적도는 공자의 행적을 그림으로 그린 뒤 해설을 붙인 도설을 말한다. 이 성적도는 1904년(고종 8)에 조병식(趙秉式) 등이 중국 산동성에서 구한 성적도를 가져와 목판에 다시 새긴 것이다.

판목은 피나무이고 모두 60판으로 구성되어 있다. 그림은 양면으로 108편이 새겨져 있다. 첫 장은 공자와 안자(晏子)의 모습을 그린 '선성소상(先聖小像)' 으로 시작되는데, 주로 공자 탄생과 공자의 크고 작은 주요 행적, 관련된 일화 등을 비롯하여 공자의 주변 인물들의 행적까지 포함되어 있다. 배경은 간략하게 나타내고 인물의 행적을 중점적으로 표현하였다. 판각임에도 불구하고 비교적 곡선미를 부드럽게 살려 나타내었다.

궐리사의 가치를 지킨

'은행나무'

궐리사를 상징하는 나무이자, 보호수

오산시 궐리사에 위치한 은행나무는 400년의 역사를 지녔으며, 공서린이 제자를 양성하기 위해 서재를 세우면서 심은 나무이다. 궐리지(闕里誌)에 따르면 공서린이 공자가 은행나무 아래 후학을 가르친 뜻을 새기기 위해 은행나무를 심고 북을 매달아 학동을 불러 모으거나 학업을 독려하는 수단으로 사용했다고 한다.

궐리사 은행나무는 공서린이 중종 36년(1541)에 별세하였을 때, 공서린을 따라 말라죽었다가 정조가 궐리사를 창건하던 해 다시 살아났다는 전설을 품고 있으며, 역사 속에 한축을 이루며 궐리사의 가치를 지켜오고 있다. 한편, 은행나무 주변에는 은행나무를 보호하기 위해 일곱차례나 벼락을 대신 맞은 향나무가 있으며, 은행나무가 무성하게 성장할 수 있도록 수호신 역할을 하고 있다.

인터뷰 _ 오산사람들

코로나19 방역 현장에서 고동훈 오산시 보건소장을 만나다

오산시 보건소
고동훈 소장

국내에서 코로나19 첫 확진자가 나온 이후 약 1년 6개월이 흘렀지만, 우리는 여전히 바이러스와 전쟁 중이며 쉽게 누그러지지 않는 바이러스의 기세는 많은 부분에서 우리의 삶을 억누르고 있다. 방역의 최일선에서 사명감 하나로 무더위 속에서도 시민의 안전을 위해 고군분투하는 코로나 방역 영웅들이 근무하는 곳이 있다.

그곳은 바로 오산시 보건소다. 보건소는 현재 예방접종센터와 선별진료소를 운영하며 역학조사와 접촉자 관리 등 방역과 관련하여 밤낮없이 소리없는 전쟁을 진행 중이다. 여기 오산시 보건업무 전반을 총괄하고 있는 고동훈 보건소장을 만나 그들이 사는 세상 이야기를 들어보자.

코로나로 시작해 코로나로 끝나는 하루

지난 2020년 8월 오산시 보건소로 부임한 고동훈 소장. 그는 보건소의 부임한 순간부터 지금까지 본연의 업무를 살펴볼 새도 없이 늘 코로나와 함께한 시간이었다고 말한다. "저뿐만 아니라 제가 부임하기 전부터 보건소 전직원들이 코로나 업무에 매달려 있었다고 하더군요. 그리고 코로나 초기에는 임시 간이침대를 사무실에 비치해두고 24시간 밤샘 방역근무도 마다하지 않았다고 해요. 그래서 1년여 넘게 코로나 업무로 하루를 마감하고 있는 직원들을 볼 때마다 매순간 안쓰러운 마음이 들어요."

대처가 어려운 상황은 나를 슬프게 하지만,
시민들의 진심어린 응원은 나를 웃게 합니다.

코로나로 시작해 코로나로 끝나는 하루를 보내고 있지만, 자신의 의지와 상관없이 일이 흘러갈 때 가장 힘들다고 말하는 고동훈 소장. "제가 임명되고 며칠 되지 않아 코로나19 집단발생으로 코호트 격리조치가 들어가면서 입원중인 환자들에 대한 이송병원 물색 · 이송, 그리고 그와중에도 계속되는 확진자 전파 상황에 대처할때가 가장 힘들었던 것 같습니다." 하지만, 그는 그럴때마다 자신의 부덕으로 겸허히 받아들이고 향후에는 신중하게 일을 처리해야겠다고 다짐한다. "그래도 방호복을 입고 땀에 흠뻑 젖어 있을 때 시민들이 건네주시는 시원한 얼음물을 마셨을때 가장 힘이 나는 것 같습니다." 그리고 시민들의 진심어린 응원과 고사리 손으로 쓴 어린친구들의 손편지를 볼 때마다 힘이 난다고 전했다.

일상으로의 복귀, 함께하면 가능합니다.

끝이 보이지 않는 싸움 속에 시민들의 협조 없이는 벗어날 수 없다고 말하는

고동훈 소장. "그동안 시민들께서 방역수칙을 잘 지켜주셔서 인근 시군보다 훨씬 적은 확진자수를 유지하고 있습니다. 힘드시더라도 일상으로의 복귀를 위해 마스크 착용 · 사회적 거리두기를 철저히 해주시고 예방접종에 적극 동참해 주세요"라며 그는 오산시 공무원을 믿고 끝까지 응원해 달라는 말을 덧붙였다.

고동훈 소장은 코로나 대응의 현장 지휘관으로서 마지막 메시지를 남겼다. "코로나19 또한 언젠가 끝이 오겠죠. 오산시의 방역을 책임지고 있는 보건소장으로서 코로나19 확산 방지를 위해 불철주야 노력하겠습니다. 최일선에서 방역에 모든 노력을 아끼지 않는 공직자 여러분들과 시민여러분들께서도 조금만 힘을 내주시기 바랍니다."

글, 편집 오산시의회

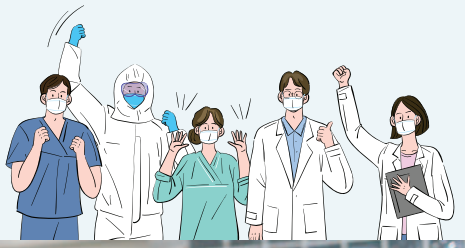

오산시의회 연혁

제1대 의회

연 혁		의장단 임기
1991. 03. 26.	의원 선거(7명)	
1991. 04. 15.	임기 개시(4년)	
1991. 04. 15.	개원 및 전반기 의장단 선거(공호식의장, 조재웅부의장)	1991. 04. 15.~1993. 04. 14.
1993. 04. 09.	후반기 의장단 선거(임영근의장, 안재영부의장)	1993. 04. 15.~1995. 06. 30.
1995. 06. 30.	임기 만료	

제2대 의회

연 혁		의장단 임기
1995. 06. 27.	의원선거(7명)	
1995. 07. 01.	임기 개시(3년)	
1995. 07. 20.	개원 및 전반기 의장단 선거(유재일의장, 김진구부의장)	1995. 07. 20.~1997. 01. 19.
1996. 10. 21.	유재일의장 사퇴	유재일 95.07.20.~96.10.21.
1996. 10. 22.	전반기 의장 보궐선거(박명삼의장)	1996. 10. 22.~1997. 01. 19.
1996. 12. 19.	의원(남촌동선거구) 보궐선거(김주원의원 당선)	1997. 01. 20.~1998. 06. 30.
1997. 01. 13.	후반기 의장단 선거(박명삼의장, 이용우부의장)	이용우 97.01.20.~98.06.30.
1998. 04. 04.	이용우부의장 사퇴	1997. 01. 20.~1998. 04. 04.
1998. 04. 07.	후반기 부의장 보궐선거(김주원부의장)	1998. 04. 07.~1998. 06. 30.
1998. 06. 30.	임기만료	

제3대 의회

연 혁		의장단 임기
1998. 06. 04.	의원 선거(7명)	
1998. 07. 01.	임기 개시(4년)	
1998. 07. 10.	개원 및 전반기 의장단 선거(백승하의장, 이진수부의장)	1998. 07. 10.~2000. 07. 09.
2000. 07. 10.	후반기 의장단 선거(문중배의장, 백대현부의장)	2000. 07. 10.~2002. 06. 30.
2002. 06. 30.	임기 만료	

제4대 의회

연 혁		의장단 임기
2002. 06. 13.	의원선거(7명)	
2002. 07. 01.	임기 개시(4년)	
2002. 07. 09.	개원 및 전반기 의장단 선거(백대현의장, 한지훈부의장)	2002. 07. 09.~2004. 07. 08.
2004. 07. 09.	후반기 의장단 선거(최원헌의장, 임찬섭부의장)	2004. 07. 09.~2006. 06. 30.
2006. 04. 17.	임찬섭부의장 사퇴	임찬섭 04.07.09.~06.04.17.
2006. 04. 28.	후반기 부의장 보궐선거(조문환부의장)	2006. 04. 28.~2006. 06. 30.
2006. 06. 30.	임기 만료	

제5대 의회

연 혁		의장단 임기
2006. 05. 31.	의원 선거(7명)	
2006. 07. 01.	임원 개시(4년)	
2006. 07. 06.	개원 및 전반기 의장단 선거(조문환의장, 이기흥부의장)	2006. 07. 06.~2008. 06. 30.
2008. 07. 01.	후반기 의장단 선거(윤한섭의장, 김명철부의장)	2008. 07. 01.~2010. 06. 30.
2010. 03. 31.	김명철부의장 사퇴	김명철 08.07.01.~10.03.31.
2010. 05. 14.	장복실의원 사퇴	장복실 06.07.06.~10.05.14.
2010. 06. 30.	임기만료	

제6대 의회

연 혁		의장단 임기
2010. 06. 02.	의원 선거(7명)	
2010. 07. 01.	임원 개시(4년)	
2010. 07. 02.	개원 및 전반기 의장단 선거(김진원의장, 최인혜부의장)	2010. 07. 02.~2012. 06. 30.
2012. 06. 29.	후반기 의장단 선거(최웅수의장, 김지혜부의장)	2012. 07. 01.~2014. 06. 30.
2014. 02. 13.	최인혜의원 사퇴	최인혜 10.07.01.~14.02.13.
2014. 04. 07.	김진원의원 사퇴	김진원 10.07.01.~14.04.07.
2014. 06. 30.	임기 만료	

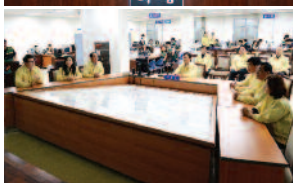

제7대 의회

연 혁		의장단 임기
2014. 06. 04.	의원 선거(7명)	
2014. 07. 01.	임기 개시(4년)	
2014. 07. 01.	개원 및 전반기 의장단 선거(문영근의장, 이상수부의장)	2014. 07. 01.~2016. 06. 30.
2016. 06. 30.	후반기 의장단 선거(손정환의장, 장인수부의장)	2016. 07. 01.~2018. 06. 30.
2018. 06. 30.	임기 만료	

제8대 의회

연 혁		의장단 임기
2018. 06. 13.	의원 선거(7명)	
2018. 07. 01.	임기 개시(4년)	
2018. 07. 02.	개원 및 전반기 의장단 선거(장인수의장, 김영희부의장)	2018. 07. 02.~2020. 06. 30.
2020. 06. 30.	후반기 의장단 선거(장인수의장, 김영희부의장)	2020. 07. 01.~2022. 06. 30.

의회 참여 안내

청 원

의회의 권한 중 가장 중요한 권한이며, 자치단체 또는 의회의 의사를 결정하는 권한이다.
청원은 시민이 시정에 관한 희망이나 개선사항을 시의회 의원의 소개를 받아 서면으로 제출하는 제도이다.

청원의 심사처리

01 청원서 제출
청원서에는 청원인의 성명, 주소를 기재한 후 서명날인

▶ 의회 수리

02 청원서 수리
청원의 불수리 : 재판에 간섭하거나 법령에 위배되는 내용

▶ 청원서 수리

03 본회의 심사·의결을 거쳐 채택

▼

04 시장이 처리하여야 할 사항은 청원의견서를 첨부, 시장에게 이송

◀ 시장의 처리

05 시장은 청원을 처리하고 그 결과를 지체 없이 의회에 보고

◀

06 의회는 처리 결과를 청원인에게 통보

방청안내

방청시기

본회의가 개의중이거나 위원회의 회의가 개회중일 때 의사진행 과정을 방청

방청방법

방청을 하고자 하는 사람은 의회에 비치되어 있는 방청권 교부대장에 주소, 성명, 직업 및 연령 등 소정의 사항을 기재한 후 의회사무과에서 1인 1매 방청권을 교부 받아 당일에 한하여 방청(단, 방청권은 방청석의 수용능력 및 특별한 사정에 의하여 제한될 수 있음)

방청인의 준수사항

- 모자, 외투를 착용하거나 부피가 있는 물품을 휴대하지 못함.
- 다과, 음료 등을 먹거나 담배를 피울 수 없음.
- 의원의 발언에 대하여 가부의견을 표시하거나 박수를 치거나 소리를 질러 의사진행을 방해하여서는 안 됨.

방청의 제한 및 퇴장

- 총기 또는 위험한 물건을 휴대한 사람, 술에 취한 사람, 정신이상자 및 질서유지에 방해가 될 우려가 있는 사람, 기타 행동이 수상하다고 인정되는 사람은 방청을 거부하거나 퇴장시킬 수 있음.
- 질서유지상 필요한 때와 방청석의 여유가 없을 때에는 방청권을 소지한 자일지라도 방청을 제한할 수 있음.
- 의회가 회의를 공개하지 아니하기로 의결할 때에는 방청인은 의회사무과 직원의 지시에 따라 신속히 퇴장하여야 함.

방청관련 문의 031) 8036-8025

의회소식지 무료구독 신청안내

오산시의회는 시민여러분의 알 권리 충족을 위해 다양한 의회소식을 담은「오산시 의회소식지」를 반기별로 발간 합니다. 구독을 원하시는 시민 여러분의 많은 신청바랍니다.

- **신청기간** 수시
- **신청장소** 의회사무과 또는 동 행정복지센터
- **신청방법** 아래의 구독신청서를 작성하여 의회사무과로 신청(세대당 1부를 원칙으로 함)
- **신청서 비치** 의회사무과 또는 동 행정복지센터, 의회 홈 페이지 www.osancouncil.go.kr

의회소식지 무료구독 신청서

신청인	성 명	
	주 소	(우편번호) 경기도 오산시
	연락처	

상기 본인은 오산시의회에서 발행하는 의회소식지의 구독을 신청합니다.

2021년 월 일

신청인 (서명 또는 인)

오산시의회의장 귀하

※ 신청인의 개인정보는 의회소식지 발송 자료로만 활용합니다.

오산시의회
OSAN CITY COUNCIL

공자의 배움터, '궐리사'

선학들의 지혜와 인성이 살아숨쉬는 궐리사를 통해 오산시의 수많은 미래의 인재가 나올 수 있도록 오산시의회가 다음세대를 위한 노력에 앞장서겠습니다.

오산시의회

경기도 오산시 성호대로 141(오산동)

Tel. 031-8036-8024 Fax. 031-375-2875 www.osancouncil.go.kr