오산시의회
OSAN CITY COUNCIL

경기도 오산시 성호대로 141(오산동)
전화번호 031-8036-8011(평일 09:00~18:00 / 점심시간 12:00~13:00) **팩스번호** 031-375-2875

오산의정소식
2024.03. 통권 40호
오산시의회

2024.03. 통권 40호
제9대 오산시의회

한번 더! 듣고, 생각하고, 행동하는 의회

오산의정소식

오산시의회
OSAN CITY COUNCIL

사진제공 : 오산시

5월을 더 아름답게

계절의 여왕 5월, '장미뜨레' 장미정원에서는 수십종의 장미가 향긋한 꽃내음과 우아한 자태를 뽐내며 시민들을 맞이할 준비를 합니다. 지난 2019년 오산 세교 1지구 고인돌 역사공원에 조성된 '장미뜨레'는 화이트심포니, 마르졸렌 등 26종의 사계장미를 5,300㎡(약1,600평)에 걸쳐 약22,000본을 식재하여 5월부터 10월까지 피고 지고를 반복해 가을까지도 아름다운 장미들을 볼 수 있습니다.

오산의 대표 장미 명소

'뜰'이라는 말에서 이름 붙인 '장미뜨레'는 장미의 꽃과 잎 모양을 형상화한 프랑스 평면기하학식 형태로 설계되어 중앙에는 로즈월과 원형분수를 설치하고 산책로 구간에는 장미터널과 가제보 등을 설치해 시민들이 편안하고 다채로운 배경으로 장미를 즐길 수 있도록 구성하여 오산의 대표 장미 명소로 자리 잡았습니다.

이번 호의 표지는 오산의 대표 장미명소, 장미뜨레의 여름 풍경을 표현한 풍경일러스트로 제작하였습니다.

발 행 처 오산시의회
발 행 일 2024년 3월 통권40호
발 행 인 오산시의회 의장 성길용
주　　소 경기도 오산시 성호대로141(오산동)
전　　화 031-8036-8011
홈페이지 www.osancouncil.go.kr
디자인·제작 애드플랜 031-377-8100

Contents

오산시의회 소식 통권 40호
2024. **03**

한번 더!
듣고, 생각하고, 행동하는 의회

04 의회소식지(40호) 발간사
06 2024년 오산시의회 운영계획
08 제9대 오산시의회 의원 소개

제281회 제2차 정례회 제2차 본회의

PART ❶
오산의정

10 의정갤러리
12 의정포커스
14 회기별 이모저모
32 자유발언
38 제9대 의회현황

제9대 오산시의회 개원 1주년 기념식

PART ❷
의원동정

40 의원소개
52 수상을 축하합니다
54 한번 더 듣는 의회
56 한번 더 생각하는 의회
58 한번 더 행동하는 의회
60 SNS로 살펴본 오산시의회
62 오산시의회 정보통

오산시 장미명소 '장미뜨레'

PART ❸
생생정보

64 오산의 장미 명소 소개
66 오산시의회 명예의장
68 2024년 의정활동 포부
74 오산시의회 연혁
76 의회 참여 안내
77 의회소식지 구독 안내

발 간 사

소통과 협치를 바탕으로 오산의 발전과 시민을 위한 오산시의회를 만들어 나가겠습니다.

존경하는 시민 여러분!

오산시의회 의장 성길용입니다.

독산성 정상에 올라 뜨겁게 솟아오르던 2024년 갑진년 새해 첫 일출을 많은 시민 여러분과 함께 가슴 벅차게 맞이하며 새로운 다짐을 한 게 불과 얼마 전 같은데 어느새 만물이 소생하는 따스한 3월을 맞이했습니다.

우리가 한 해를 보내며 흔히 '다사다난' 했다는 표현을 사용하곤 하는데, 작년 2023년 한 해는 그야말로 정말 국내외를 막론하고 '다사다난' 했던 한 해가 아닌가 싶습니다.

작년에는 고유가·고물가·고금리라는 이른바 3고(高)의 고통이 계속되면서 서민 경제에 어려움이 가중되었고, 러시아와 우크라이나, 이스라엘과 하마스 전쟁 등 대외적 불확실성이 큰 해이기도 하였습니다.

이렇듯 급변하는 국내외 정세 속에서도 각자의 위치에서 최선을 다해 주신 시민 여러분께 진심으로 감사를 드리며, 오산시의회는 어려움 속에서도 더 큰 발전으로 새로운 희망으로 향하는 든든한 토대를 만들기 위해 노력하였습니다.

팽팽한 균형을 이룬 어려운 상황 속에서 이해와 존중, 대화와 타협을 통한 협치의 길을 열면서 그것이 위기가 아니라 기회가 될 수 있다는 것을 증명했습니다.

2024년에도 오산시의회는 의원 모두가 협치를 바탕으로 새로운 오산의 미래를 만들어 나가겠습니다.

또한, 시민의 삶의 질 향상을 위하여 민생중심의 의회다운 의회를 목표로 더 희망찬 미래를 열겠습니다.

2024년은 새로운 도약과 성장의 해가 되길 기대하며, 시민 모두에게 풍요로운 한 해가 되기를 기원하겠습니다. 감사합니다.

2024년 3월

오산시의회 의장 성 길 용

2024년 오산시의회 **운영계획**

월별	구 분	회의기간	주 요 안 건
1월	의원간담회	1.8.(월) 10:00	• 시정 당면사항 보고 • 제282회 임시회 등 의회 당면사항 협의
	제282회 임시회	1.15.(월) ~ 1.24(수) 10일간	• 2024년도 시정 업무보고 • 부의안건 심의(조례특위)
2월	의원간담회	2.22.(목) 10:00	• 시정 당면사항 보고 • 제283회 임시회 등 의회 당면사항 협의
3월	제283회 임시회	3.4.(월) ~ 3.8.(금) 5일간	• 부의안건 심의(조례특위) • 2023회계연도 결산검사위원 선임
4월	의원간담회	4.12.(금) 10:00	• 시정 당면사항 보고 • 제284회 임시회 등 의회 당면사항 협의
	제284회 임시회	4.22.(월) ~ 5.3.(금) 12일간	• 2024년 행정사무감사계획(행감특위) • 2024년도 제1회추경 예산안(예결특위) • 부의안건 심의(조례특위)
5월	의원간담회	5.17.(금) 10:00	• 시정 당면사항 보고 • 제285회 제1차 정례회 등 의회 당면사항 협의
6월	제285회 제1차정례회	6.7.(금) ~ 6.28.(금) 22일간	• 2024년 행정사무감사(행감특위) • 2023회계연도 결산검사승인(예결특위) • 부의안건 심의(조례특위) • 제9대 의회 후반기 의장단 선거

■ **회의일수** : 7회 89일(임시회 5회 42일, 정례회 2회 47일) ■ **의원간담회** : 7회

월별	구 분	회의기간	주 요 안 건
7~8월	■ 하계휴가		
8월	의원간담회	8.23(금) 10:00	• 시정 당면사항 보고 • 제286회 임시회 등 의회 당면사항 협의
9월	제286회 임시회	9.2.(월) ~ 9.11.(수) 10일간	• 부의안건 심의(조례특위) • 2024년도 제2회추경예산안(예결특위)
10월	의원간담회	10.10.(목) 10:00	• 시정 당면사항 보고 • 제287회 임시회 등 의회 당면사항 협의
	제287회 임시회	10.21.(월) ~ 10.25.(금) 5일간	• 부의안건 심의(조례특위) • 2025년 공유재산관리계획안 • 2025년 출연계획안
11월	의원간담회	11.14.(목) 10:00	• 시정 당면사항 보고 • 제288회 제2차정례회 등 의회 당면사항 협의
11월 ~ 12월	제288회 제2차정례회	11.25.(월) ~ 12.19.(목) 25일간	• 부의안건 심의(조례특위) • 2024년도 제3회추경예산안(예결특위) • 2025년도 예산안 및 기금운용계획안(예결특위)

※ 회의기간과 주요안건은 안건제출 결과 등에 따라 일부 변경될 수 있습니다.

제9대 오산시의회 의원

이상복
직 위 의원
선거구 가선거구
정 당 국민의힘
사무실 031-8036-8009

전도현
직 위 의원
선거구 가선거구
정 당 더불어민주당
사무실 031-8036-8009

송진영
직 위 의원
선거구 가선거구
정 당 더불어민주당
사무실 031-8036-8009

가선거구
(중앙동, 신장1동, 신장2동, 세마동)

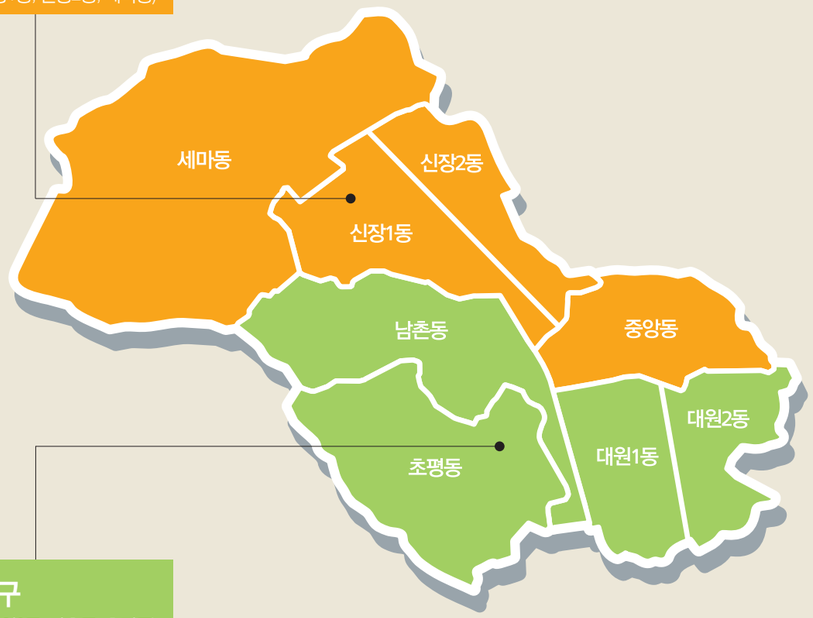

나선거구
(대원1동, 대원2동, 남촌동, 초평동)

성길용
직 위 의장
선거구 나선거구
정 당 더불어민주당
사무실 031-8036-8000

조미선
직 위 의원
선거구 나선거구
정 당 국민의힘
사무실 031-8036-8009

전예슬
직 위 의원
선거구 나선거구
정 당 더불어민주당
사무실 031-8036-8009

PART. 1

오산의정

의정갤러리
의정포커스
회기별 이모저모
자유발언
제9대 의회현황

사진으로 보는 제9대 의회
Photo Gallery

07월

1 제9대 오산시의회 1주년 기념식
2 제73주년 유엔군 초전기념 및 스미스부대 전몰장병 추도식
3 한국전력배구단 체육관 건설현장 방문
4 사회적고립, 마을이 답이다 토론회

08월

1 의원연구단체 용역보고회
2 오산 세교 2지구 LH아파트 현장점검
3 새만금 세계스카우트 잼버리대회 관련 주한 멕시코 대사 환담
4 오산시 이동노동자 쉼터 개소식

09월

1 오산시의장배 생활체육배드민턴대회
2 국토교통부 오산시 정책간담회
3 제35회 오산시민의 날 기념 오산시의회의장 표창수여식
4 오산시의회 현장 릴레이 간담회

사진으로 보는 제9대 의회
Photo Gallery

10월

1 10월 의원간담회
2 제14회 오산독산성 문화제
3 제20회 오산독산성 전국하프마라톤대회
4 제280회 임시회

11월

1 제61주년 소방의 날 기념식
2 아동보호 전문기관 아동권리 정책제언 간담회
3 2023 사랑愛 김장나눔 행사
4 오산시 장애인 체육인의 밤

12월

1 2023 소상공인의 날 기념식
2 제281회 제2차 정례회
3 오산아이드림센터 개관식 참석
4 오색시장 상인회장 이·취임식

의정 Focus 의회 브리핑

제278회 및 279회 임시회

일정
제278회 2023.09.04. ~ 9.13.(10일간)
제279회 2023.10.04. ~ 10.12.(9일간)
회기 기간 동안 처리 건수 57건
의원발의 조례안 10건

오산시의회는 2023년 10월4일 제279회 임시회 제1차 본회의를 열고 10월12일까지 9일간의 일정으로 회기를 진행했다. 지난 제278회 임시회 예산결산특별위원회(위원장 송진영 위원, 부위원장 조미선 위원 선임)의 1~4차 회의에서 2023년도 제3회 일반 및 특별회계 추가경정 세입 · 세출 예산안에 대해 제안설명, 세부사항별 설명 및 검토보고, 질의답변 등 심도 있는 심사를 거쳐 제279회 임시회 제2차 본회의에서 최종 의결하였다.

제3회 일반 및 특별회계 추가경정 세입 · 세출 예산안에 대한 수정안의 총 규모는 8,038억 611만 6천원으로 집행부 제출 예산액 대비 변동이 없었으며, 세부사업별 수정내역은 독산성 문화제 1억원, 오산시체육회 회원단체 역량강화 1천 1백만원, 세교2지구 시내 · 마을 버스 적자손실 보전금 14억원, 오산천 수경시설 비닥분수 설치 실시설계용역 3천만원 등 4개 사업 총 15억 4천 1백만원을 삭감하였다.

또한 지난 제278회 임시회에서 오산시의회 국내외 지방의회 교류협력에 관한 조례안 등 35건의 조례안에 대한 제안설명과 검토보고, 질의 · 답변 및 축조심사가 이루어졌으며 제279회 임시회 제2차 본회의에서 34건은 원안가결, 1건(「오산시 하수도 사용 조례 일부개정조례안에 대한 수정안」 전예슬 의원 발의로 수정안 제출)은 수정가결 되었다. 제279회 임시회에서는 예산안 1건, 조례안 35건, 동의안 17건, 의견제시 1건, 보고 1건, 보류 2건 등 총 57건의 부의안건을 심의 · 의결하며 지난 9일간의 의정활동을 마무리했다.

제280회 임시회

일정 2023.10.25. ~ 10.31.(7일간)
회기 기간 동안 처리 건수 29건
의원발의 조례안 8건

오산시의회는 2023년 10월 25일 제280회 임시회 제1차 본회의를 열고 10월31일까지 7일간의 일정으로 회기를 진행했다. 10월26일 조례심사특별위원회(위원장 정미섭 위원, 부위원장 이상복 위원 선임) 제1~3차 회의가 개최되었으며, 조례안 총 18건에 대해 제안설명과 검토보고, 질의 · 답변 및 축조심사가 이루어졌으며 조례안 13건은 원안가결, 4건 「오산시 언론관련 예산 운용 조례안」, 「오산시 통 · 반설치조례 일부개정조례안」, 「오산시 노인복지 조례 일부개정조례안」, 「오산시 여성친화도시 조성에 관한 조례 일부개정조례안」 은 수정가결, 1건은 부결하였다. 10월 31일 제280회 임시회 제2차 본회의를 열고 조례안 18건, 동의안 11건 등 총 29건의 부의안건을 심의 · 의결하며 지난 7일간의 의정활동을 마무리했다.

제281회 제2차 정례회

일정 2023.11.27. ~ 12.21.(25일간)
회기 기간 동안 처리 건수 30건
의원발의 조례안 8건

오산시의회는 2023년 11월 27일 제281회 제2차 정례회 제1차 본회의를 열고 12월21일까지 25일간의 일정으로 회기를 진행했다. 11월 30일부터 12월 20일까지 예산결산특별위원회(위원장 전도현 위원, 부위원장 송진영 위원 선임) 제1~14차 회의가 개최 되었다. '2023년도 제4회 일반 및 특별회계 추가경정 세입 · 세출예산안', '2023년도 기금운용계획 변경안', '2024년도 일반 및 특별회계 세입-세출 예산안', '2024년도 기금운용 계획안' 등 예산안 4건에 대한 제안설명, 세부사항별 설명 및 검토보고, 질의 · 답변 등 심도 있는 세부심사가 이루어졌으며 '2024년도 일반 및 특별회계 세입-세출 예산안'은 총 약 7,624억원으로 수정 가결되었으며, 삭감된 사업 예산은 총 27개 사업, 약 2,382백만원으로 △세교3지구 지정으로 인한 궐동 도시계획도로(중로 1-128호선) 개설공사비 1,000백만원 △ 도심전광판 및 G버스 관련 시정홍보비 약 1,012백만원 등 민생과 관련 없는 예산이며, 한편, 증액된 사업 예산은 총 25개 사업, 약 761백만원으로 △청년 탈모 치료지원비 50백만원 △자궁경부암 백신확대 접종비 30백만원 △서랑동 자연부락 재난 알림 중계기 30백만원 △지난 9월 오산시의회 현장 릴레이 간담회에서 건의된 대한노인회 오산시지회 운영지원비 30백만원 등 시민 안전 및 복지와 밀접한 관련 예산이다.

11월 28일부터 11월 29일까지 조례심사특별위원회(위원장 정미섭 위원, 부위원장 전예슬 위원 선임) 제1,2차 회의가 개최되었으며, 조례안 총 17건에 대해 제안설명과 검토보고, 질의 · 답변 및 축조심사가 이루어졌으며 조례안 12건은 원안가결, 1건(「오산시 건축물 조례 일부개정조례안에 대한 수정안」은 송진영 의원 수정안 제출)은 수정가결, 보류1건, 3건은 부결하였다.

12월 21일 제281회 제2차 정례회 제2~3차 본회의를 열고 예산안 6건, 조례 · 규칙안 17건, 동의안 5건, 보고 2건 등 총 30건의 부의안건을 심의 · 의결하며 지난 25일간의 의정활동을 마무리했다.

오산시의회 제278~281회 임시회 및 제2차 정례회

제278회 및 제279회

제278회 임시회 : 2023.09.04. ~ 9.13.(10일간) / 제279회 임시회 : 2023.10.04. ~ 10.12.(9일간)

제278회 임시회에서 오산시의회 국내외 지방의회 교류협력에 관한 조례안 등 35건의 조례안, 2023년도 제3회 일반 및 특별회계 추가경정 세입세출예산안 1건, 이태원 사고 사망자 가족에 대한 지방세 감면동의안 등 17건의 동의안에 대하여 심도 있는 논의 후 제279회 임시회에서 예산안 1건, 조례안 35건, 동의안 17건, 의견제시 1건, 보고 1건, 보류 2건 등 총 57건의 부의안건을 심의 · 의결하였다.

제280회 임시회

제280회 임시회 : 2023.10.25. ~ 10.31.(7일간)

오산시의회 의원 행동강령 조례 일부개정조례안 등 17건의 조례안, 2024년 한국지방세연구원 출연 동의안 등 11건의 동의안 등 제280회 임시회 제2차 본회의를 열고 조례안 18건, 동의안 11건 등 총29건의 부의안건을 심의 · 의결하였다.

제281회 제2차 정례회

제281회 제2차 정례회 : 2023.11.27. ~ 12.21.(25일간)

오산시의회 의원 의정활동비 등 지급에 관한 조례 일부개정조례안 등 17건의 조례안, 2024년도 일반 및 특별회계 세입-세출 예산안 등 6건의 예산안, 오산시도시공사 자본금 출자 동의안 등 5건의 동의안 등 제281회 제2차 정례회 제2~3차 본회의를 열고 예산안 6건, 조례안 17건, 동의안 5건, 보고 2건 등 총 30건의 부의안건을 심의 · 의결하였다.

제279회 임시회 결과

[조례안 - 원안가결 34건, 수정가결 1건]

연번	안건명(발의 · 제출자)	주 요 내 용	심의결과
1	오산시의회 국내외 지방의회 교류협력에 관한 조례안(성길용 의원 대표발의)	의원 의정역량 강화 및 지역발전을 도모하고 열린 의회상을 구현하는 등 지방자치의 수준을 제고하기 위해 국내외 지방의회 간 교류협력에 필요한 사항을 규정	원안가결
2	오산시의회 인사청문회 조례안 (성길용 의원 대표발의)	「지방자치법」의 개정에 따라 법에서 조례로 정하도록 하고 있는 인사청문 대상과 인사청문특별 위원회의 구성·운영 등에 관한 사항을 규정	원안가결
3	오산시의회 지방공무원 복무조례 일부개정안(성길용 의원 대표발의)	시간외근무수당을 지급받는 대신 해당 근무시간을 연가로 전환하여 사용할수 있는 등 「지방공무원 복무 규정」 개정사항을 반영하고 공무원들의 사기진작을 위해 특별휴가 조항 일부를 개정 및 신설하고자 함	원안가결
4	오산시 장애인 대상 범죄예방 및 피해자 지원 조례안(이상복 의원)	장애인이 각종 범죄로부터 안전하게 보호받을 수 있도록 범죄에 대한 예방 및 피해장애인 보호를 위한 장애인 시설점검 등에 관한 규정	원안가결
5	오산시시민의날조례 전부개정조례안 (전도현 의원)	「오산시시민의날조례」 제정(1989.07.18.) 이후 조문의 내용 및 체계가 현실에 맞지 않는 부분이 있어 기념 행사의 운영과 재정지원 등의 조항을 신설 및 수정 하고자 함	원안가결
6	오산시 저출산 대책 기본 조례 일부개정 조례안(전도현 의원)	오산시 다자녀 가구의 양육 부담을 실질적으로 줄이기 위해 다자녀 혜택 기준을 3자녀에서 2자녀로 낮추고, 「오산시 저출산 대책 기본 조례」와 「오산시 출산·입양 장려 지원 조례」로 이원화되어 있는 다자녀가 정의 정의를 일원화하며 인용하고 있는 관련 조례를 정비·보완	원안가결
7	오산시 1인 가구의 사회적 고립 및 고독사 예방에 관한 조례 일부개정조례안 (송진영 의원)	상위법령 개정 취지에 맞도록 해당 조항을 정비하고, 지원대상의 범위를 명확히 규정	원안가결
8	오산시 교통약자의 이동편의 증진에 관한 조례 일부개정조례안(송진영 의원)	교통사업자 및 특별교통수단을 운행하는 운전자를 대상으로 하는 교육 실시와 교육 내용에 포함되어야 할 사항을 구체적으로 규정	원안가결
9	오산시 저장강박 의심 가구 지원 조례안 (조미선 의원)	저장강박으로 인한 행동장애를 가졌다고 의심되는 사람이 거주하는 가구를 지원하기 위한 근거 마련	원안가결
10	오산시청 및 동 행정 복지센터의 소재지에 관한 조례 일부개정 조례안(오산시장)	대원동·신장동 분동 추진에 따라 신설되는 행정동의 신규 청사 소재지에 관한 사항을 규정	원안가결
11	오산시행정운영동의설치 및 동장정수에 관한 조례일부개정조례안(오산시장)	과밀 행정동인 대원동·신장동 분동 추진에 따른 신규 행정동 설치(조정) 사항 반영 및 동장 정수 변경사항을 반영	원안가결
12	오산시 주민자치회 시범실시 및 설치·운영에 관한 조례 전부개정 조례안(오산시장)	주민자치회 전면 실시 및 주민자치센터의 효율적인 운영을 위해 조례 통·폐합 및 제명 변경	원안가결
13	오산시 주민자치센터 설치 및 운영 조례 폐지조례안(오산시장)	「오산시 주민자치회 시범실시 및 설치·운영에 관한 조례」와 「오산시 주민자치센터 설치 및 운영 조례」가 각각 운영되어 「오산시 주민자치센터 설치 및 운영 조례」를 폐지	원안가결
14	오산시시험수당지급 조례 일부개정 조례안(오산시장)	법령상 불합치 및 입법적으로 미비한 사항을 정비	원안가결
15	오산시포상조례 전부 개정조례안 (오산시장)	법령상 불합치 및 입법적으로 미비한 사항을 정비	원안가결

연번	안건명(발의 · 제출자)	주 요 내 용	심의결과
16	오산시 성실납세자 등 선정 및 지원 조례 전부개정조례안(오산시장)	오산시 성실납세자의 선정 및 지원에 필요한 사항을 정비	원안가결
17	오산시주민등록사무의 동위임조례 전부개정 조례안(오산시장)	「주민등록사무의동위임조례」와 상위 법령인 「주민등록법」과의 불부합 된 사항을 현 실정에 맞도록 전부개정	원안가결
18	오산시 장애인 재활자립작업장 설치 및 운영에 관한 조례 폐지 조례안(오산시장)	오산시 장애인 재활자립작업장이 2018. 12. 31.자로 멸실종료 되었고, 현재 「장애인복지법」에 따라 관련 기능을 수행하는 장애인보호작업장이 운영 중이므로 해당 시설의 실효성이 없어 이 조례를 폐지	원안가결
19	오산시 학교 밖 청소년 지원에 관한 조례 전부개정조례안(오산시장)	중복된 사업의 수당지원 규정을 삭제하고 관련 용어 및 학교 밖 청소년 지원과 관련된 사항을 명확히 규정	원안가결
20	오산시 난독증 아동·청소년 지원에 관한 조례 폐지조례안(오산시장)	「경기도교육청 난독증 학생 지원 조례」에 따라 경기도교육청에서 '경기도 읽기곤란(난독증)학생 학습지원 사업'을 매년 실시하고 있어 '오산시 난독증 아동·청소년 지원사업' 과 중복되어 사업 진행의 실효성이 없으므로 조례를 폐지	원안가결
21	오산시 공유(共有)경제촉진에 관한 조례 일부개정조례안(오산시장)	공유재산 사용에 대한 사항을 상위법령인 「공유재산 및 물품 관리법」 및 「공유재산 및 물품 관리법 시행령」에 부합하게 관련 조항을 정비	원안가결
22	오산시 유엔(UN)군 초전기념관 및 스미스 평화관 설치·운영 조례 일부개정조례안(오산시장)	스미스 평화관 가상현실 체험시설 이용료 감면기준을 확대하고, 상위법령에 부합하도록 조례를 정비	원안가결
23	오산시 지역문화진흥기금 설치 및 운용 조례 폐지조례안(오산시장)	존속기한(2023.12.31.)이 도래되는 지역문화진흥기금의 존속 여부 검토결과에 따라 본 조례를 폐지	원안가결
24	오산시 미니어처 빌리지 설치 및 운영 조례 일부개정조례안(오산시장)	관람료에 관한 내용을 개정하고, 상위법령 개정사항을 반영한 용어정비	원안가결
25	오산시 반려동물테마파크 설치 및 운영 조례 일부개정조례안(오산시장)	체험시설 이용료 감경에 관한 내용을 개정하고, 상위법령 개정사항을 반영	원안가결
26	오산시 도시계획 조례 일부개정조례안(오산시장)	「국토의 계획 및 이용에 관한 법률 시행령」 일부 개정사항을 반영하기 위하여 조례를 개정	원안가결
27	오산시재정비촉진특별회계 설치 및 운용 조례 폐지조례안(오산시장)	2011.7.29. 우리 시 재정비촉진지구가 지정 해제됨에 따라 해당 조례가 사문화되어 폐지	원안가결
28	오산시지역보건의료사업의업무대행에 관한조례 일부개정조례안(오산시장)	조례의 상위법령인 「지역보건법」 및 「지역보건법 시행령」 개정내용을 반영하여 조례 일부를 개정	원안가결
29	오산시 지역보건법 위반 과태료 부과·징수 조례 일부개정조례안(오산시장)	상위법인 「지역보건법」의 개정내용을 반영하여 오산시 지역보건법 위반 과태료 부과·징수에 관한 조례를 현행화	원안가결
30	오산시 응급의료 지원에 관한 조례 일부 개정조례안(오산시장)	조례의 상위법령인 「공중위생관리법 시행령」의 삭제 개정내용을 반영하고 정비하고자 조례 일부를 개정	원안가결
31	오산시 식품진흥기금 설치 및 운용 조례 일부개정조례안(오산시장)	관련법 개정에 따라 법 조항 및 문구를 정비	원안가결
32	오산시 폐기물처리시설의 설치촉진 조례 일부개정조례안(오산시장)	택지 개발사업자의 일시적 자금경색 등 불가피한 사정으로 인한 금융부담을 완화하고 납부편의를 도모하고자 개정	원안가결

연번	안건명(발의 · 제출자)	주 요 내 용	심의결과
33	오산시 하수도 사용 조례 일부개정조례안(오산시장)	환경부에서 마련한 하수도원인자부담금 단위단가 산정방식 개선안을 조례에 반영	수정가결
34	오산시 하수도 사용 조례 일부개정 조례안에 대한 수정안(전예슬 의원 발의)	〈수정내용〉 개정안에 [별표 5]에 대한 개정지시문이 누락되어 있어, 형식적 미비점을 보완하기 위해 수정	원안가결
35	오산시 도시공원 및 녹지 등에 관한 조례 일부개정조례안(오산시장)	「도시공원 및 녹지 등에 관한 법률」 및 같은 법 시행령, 관련 지침 개정에 따른 조례 일부 개정	원안가결

[동의안 - 원안가결 17건, 보류 2건]

연번	안건명(발의 · 제출자)	주 요 내 용	심의결과
1	이태원 사고 사망자 가족에 대한 지방세 감면동의안(오산시장)	이태원 사고로 인한 사망자의 유가족에 대한 지방세감면 등 범정부 차원의 실질적 지원 필요에 따라 전국적으로 통일된 지방세 감면이 적용되도록 기준 마련	원안가결
2	호우 피해 사망자 가족에 대한 지방세 감면동의안(오산시장)	집중 호우로 인한 사망자의 유가족에 대한 지방세 감면 등 범정부 차원의 실질적 지원 필요에 따라 전국적으로 통일된 지방세 감면이 적용되도록 기준마련	원안가결
3	2023년도 제1차 수시분 공유재산 관리계획 동의안〔신장2동 행정복지센터 건립〕(오산시장)	「공유재산 및 물품관리법」 제10조의2 및 동법 시행령 제7조의 규정에 따라 2023년도 제1차 수시분 공유재산 관리계획을 수립하여 그 계획에 의거 효율적인 재산관리를 도모	원안가결
4	2023년도 제1차 수시분 공유재산 관리계획 동의안〔남촌동 복합청사 건립(변경)〕(오산시장)	「공유재산 및 물품 관리법」 제10조 및 동법 시행령 제7조의 규정에 따라 공유재산 관리계획을 재수립하여 오산시 의회의 승인을 받았으나,입주시설(세부용도 및 입주단체 등) 변경(행정복지센터, 가족센터, 도서관) 등 사업계획이 변경되어 공유재산 관리계획을 변경 수립	원안가결
5	2023년도 제1차 수시분 공유재산 관리계획 동의안〔세마하수처리시설 증설〕(오산시장)	하수도 정비계획 1단계(2025년, 3,000㎥/일)와 2단계(2030년, 1,500㎥/일) 증설물량을 통합 증설(4,500㎥/일)하여 북부지역 개발 수요 증가에 적극 대응	원안가결
6	시립세교행복어린이집 민간위탁 동의안(오산시장)	• 어린이집 운영 현황 - 기본사항 구분 / 내용 소재지 / 오산시 가수행복로 55-5(가수동) 시설규모 / 지상 1층, 연면적 345.12㎡ • 정원 및 반편성 계획 (단위: 명) 정원 / 현원(합계 / 만 0세 / 만 1세 / 만 2세 / 만 3~4세 / 만 4~5세) / 취약보육 81 / 51 / 6 / 10 / 8 / 6 / 21 / 장애아통합·휴일보육 • 보육교직원 현황 (단위: 명) 구분 / 합계 / 원장 / 보육교사 / 특수교사 / 영양사 / 간호사 / 조리원 / 사무원 / 비고 14 / 1 / 11 / 1 / - / - / 1 / - /	원안가결

연번	안건명(발의 · 제출자)	주 요 내 용	심의결과
6	시립세교행복어린이집 민간위탁 동의안 (오산시장)		원안가결

• 예산편성 계획

(단위: 천원)

세입	
과목	예산액
1. 보육료 수입	266,500
2. 수익자부담금수입	44,466
3. 보조금및지원금	356,755
4. 전입금	7,104
5. 기부금	
6. 적립금	
7. 과년도수입	
8. 잡수입	3,110
9. 전년도이월액	14,283
합 계	692,218

세출	
과목	예산액
1. 인건비	446,335
2. 운영비	60,813
3. 보육활동비	114,742
4.수익자부담경비	44,466
5. 과년도지출	
6. 적립금	
7. 상환반환금	4,000
8. 재산조성비	17,720
9. 잡지출	2,604
10.예비비	1,538
합 계	668,304

연번	안건명(발의 · 제출자)	주 요 내 용	심의결과
7	시립시티자이3단지어린이집 민간위탁 동의안(오산시장)		원안가결

• 어린이집 운영 현황

- 기본사항

구분	내용
소재지	오산시 부산중앙로 42, 관리동 (부산동, 시티자이2차3단지)
시설규모	지상 1층, 연면적 372.1㎡

• 정원 및 반편성 계획

(단위: 명)

정원	현원					취약보육
	합계	만 2세	만 3세	만 4세	만 5세	
75	65	14	15	14	22	장애아통합 · 휴일보육

• 보육교직원 현황

(단위: 명)

구분 / 합계	원장	보육교사	특수교사	영양사	간호사	조리원	사무원	비고
13	1	11	-	-	-	1	-	

• 예산편성 계획

(단위: 천원)

세입	
과목	예산액
1. 보육료 수입	268,538
2. 수익자부담금수입	104,043
3. 보조금및지원금	282,717
4. 전입금	7,104
5. 기부금	
6. 적립금	
7. 과년도수입	
8. 잡수입	830
9. 전년도이월액	41,374
합 계	697,502

세출	
과목	예산액
1. 인건비	392,990
2. 운영비	54,301
3. 보육활동비	130,402
4.수익자부담경비	104,043
5. 과년도지출	
6. 적립금	
7. 상환반환금	1,750
8. 재산조성비	13,400
9. 잡지출	
10.예비비	616
합 계	697,502

연번	안건명(발의 · 제출자)	주 요 내 용	심의결과
8	시립운암6단지어린이집 민간위탁 동의안 (오산시장)		원안가결

• 어린이집 운영 현황

- 기본사항

구분	내용
소재지	오산시 운천로 16-22, 복지관 내 (원동, 운암주공6단지)
시설규모	지상 1층, 연면적 159.41㎡

• 정원 및 반편성 계획

(단위: 명)

정원	현원				취약보육
	합계	만 0~1세	만 1세	만 1~2세	
20	15	6	4	5	휴일보육

• 보육교직원 현황

(단위: 명)

구분 / 합계	원장	보육교사	특수교사	영양사	간호사	조리원	사무원	비고
7	1	5	-	-	-	1	-	

• 예산편성 계획

(단위: 천원)

세입	
과목	예산액
1. 보육료 수입	92,352
2. 수익자부담금수입	340
3. 보조금및지원금	224,999
4. 전입금	7,104
5. 기부금	
6. 적립금	
7. 과년도수입	
8. 잡수입	520
9. 전년도이월액	16,104
합 계	334,315

세출	
과목	예산액
1. 인건비	255,308
2. 운영비	34,746
3. 보육활동비	31,088
4.수익자부담경비	340
5. 과년도지출	240
6. 적립금	
7. 상환반환금	600
8. 재산조성비	9,500
9. 잡지출	493
10.예비비	2,000
합 계	334,315

연번	안건명(발의 · 제출자)	주 요 내 용	심의결과
9	시립청학행복어린이집 민간위탁 동의안 (오산시장)		원안가결

• 어린이집 운영 현황

- 기본사항

구분	내용
소재지	오산시 대호로 39, 관리동 (청학동, 청학행복주택)
시설규모	지상 1층, 연면적 155.37㎡

• 정원 및 반편성 계획

(단위: 명)

정원	현원				취약보육
	합계	만 1세	만 2세	만 3~4세	
36	34	10	14	10	휴일보육

• 보육교직원 현황

(단위: 명)

구분 / 합계	원장	보육교사	특수교사	영양사	간호사	조리원	사무원	비고
7	1	5	-	-	-	1	-	

연번	안건명(발의 · 제출자)	주 요 내 용	심의결과
9	시립청학행복어린이집 민간위탁 동의안 (오산시장)		원안가결
10	시립청호행복어린이집 민간위탁 동의안 (오산시장)		원안가결

• 예산편성 계획

(단위: 천원)

세입	
과목	예산액
1. 보육료 수입	158,520
2. 수익자부담금수입	23,673
3. 보조금및지원금	222,106
4. 전입금	7,104
5. 기부금	
6. 적립금	
7. 과년도수입	61
8. 잡수입	1,140
9. 전년도이월액	13,633
합 계	419,133

세출	
과목	예산액
1. 인건비	273,448
2. 운영비	43,930
3. 보육활동비	62,839
4.수익자부담경비	23,673
5. 과년도지출	
6. 적립금	
7. 상환반환금	3,100
8. 재산조성비	10,500
9. 잡지출	643
10.예비비	1,000
합 계	419,133

• 어린이집 운영 현황

- 기본사항

구분	내용
소재지	오산시 남부대로 486-11, 관리동 (청호동, 청호행복주택)
시설규모	지상1층, 연면적 278.92㎡

• 정원 및 반편성 계획

(단위: 명)

정원	현원						취약보육
	합계	만 1세	만 2세	만 3세	만 4세	만 5세	
56	50	5	7	11	11	16	야간연장, 휴일보육

• 보육교직원 현황

(단위: 명)

구분 / 합계	원장	보육교사	특수교사	영양사	간호사	조리원	사무원	비고
11	1	9	-	-	-	1	-	

• 예산편성 계획

(단위: 천원)

세입	
과목	예산액
1. 보육료 수입	196,178
2. 수익자부담금수입	49,148
3. 보조금및지원금	281,421
4. 전입금	1,680
5. 기부금	
6. 적립금	
7. 과년도수입	
8. 잡수입	850
9. 전년도이월액	7,659
합 계	536,936

세출	
과목	예산액
1. 인건비	370,311
2. 운영비	39,394
3. 보육활동비	67,116
4.수익자부담경비	50,314
5. 적립금	
6. 상환반환금	
7. 재산조성비	8,120
8. 과년도지출	
9. 잡지출	1,560
10.예비비	121
합 계	536,936

연번	안건명(발의 · 제출자)	주 요 내 용	심의결과
11	시립파크시티어린이집 민간위탁 동의안 (오산시장)		원안가결
12	시립푸르지오어린이집 민간위탁 동의안 (오산시장)		원안가결

• 어린이집 운영 현황

- 기본사항

구분	내용
소재지	오산시 문시로 183-19, 관리동 (외삼미동, 서동탄역더샵파크시티)
시설규모	지상1층, 연면적 459,002㎡

• 정원 및 반편성 계획

(단위: 명)

정원	현원							취약보육
	합계	만 0세	만 1세	만 2세	만 3세	만 4세	만 5세	
101	92	9	10	14	14	24	21	장애아통합 · 휴일보육

• 보육교직원 현황

(단위: 명)

구분 / 합계	원장	보육교사	특수교사	영양사	간호사	조리원	사무원	비고
19	1	15	1	-	-	2	-	

• 예산편성 계획

(단위: 천원)

세입	
과목	예산액
1. 보육료 수입	391,092
2. 수익자부담금수입	86,836
3. 보조금및지원금	470,148
4. 전입금	
5. 기부금	
6. 적립금	
7. 과년도수입	
8. 잡수입	360
9. 전년도이월액	30,000
합 계	978,436

세출	
과목	예산액
1. 인건비	634,099
2. 운영비	69,951
3. 보육활동비	138,354
4.수익자부담경비	86,836
5. 적립금	
6. 상환반환금	
7. 재산조성비	42,000
8. 과년도지출	
9. 잡지출	196
10.예비비	7,000
합 계	978,436

• 어린이집 운영 현황

- 기본사항

구분	내용
소재지	오산시 현충로 107-30, 관리동 (부산동, 센트럴푸르지오)
시설규모	지상1층, 연면적 333,349㎡

• 정원 및 반편성 계획

(단위: 명)

정원	현원						취약보육
	합계	만 1세	만 2세	만 3세	만3~4세	만 5세	
77	66	9	14	14	12	17	장애아통합 · 휴일보육

• 보육교직원 현황

(단위: 명)

구분 / 합계	원장	보육교사	특수교사	영양사	간호사	조리원	사무원	비고
14	1	11	-	-	-	2	-	

연번	안건명(발의 · 제출자)	주 요 내 용	심의결과
12	시립푸르지오어린이집 민간위탁 동의안 (오산시장)		원안가결
13	시립한아름어린이집 민간위탁 동의안 (오산시장)		원안가결

• 예산편성 계획

(단위: 천원)

세입	
과목	예산액
1. 보육료 수입	279,336
2. 수익자부담금수입	88,607
3. 보조금및지원금	328,702
4. 전입금	5,320
5. 기부금	
6. 적립금	
7. 과년도수입	
8. 잡수입	1,650
9. 전년도이월액	48,318
합 계	751,933

세출	
과목	예산액
1. 인건비	459,716
2. 운영비	63,838
3. 보육활동비	115,461
4.수익자부담경비	90,901
5. 적립금	
6. 상환반환금	
7. 재산조성비	19,200
8. 과년도지출	16
9. 잡지출	2,400
10.예비비	401
합 계	751,933

• 어린이집 운영 현황

- 기본사항

구분	내용
소재지	오산시 세마문학로 50, 관리동 (지곶동, 세교e-편한세상)
시설규모	지상1층, 연면적 371.99㎡

• 정원 및 반편성 계획

(단위: 명)

정원	현원							취약보육
	합계	만 1세	만 2세	만 3세	만 4세	만 5세	만 6세	
80	73	10	14	15	14	19	1	장애아통합 · 휴일보육

• 보육교직원 현황

(단위: 명)

구분 / 합계	원장	보육교사	특수교사	영양사	간호사	조리원	사무원	비고
15	1	12	-	-	-	2	-	

• 예산편성 계획

(단위: 천원)

세입	
과목	예산액
1. 보육료 수입	298,632
2. 수익자부담금수입	82,666
3. 보조금및지원금	360,494
4. 전입금	2,760
5. 기부금	
6. 적립금	
7. 과년도수입	
8. 잡수입	1,210
9. 전년도이월액	8,384
합 계	754,146

세출	
과목	예산액
1. 인건비	530,439
2. 운영비	53,380
3. 보육활동비	79,315
4.수익자부담경비	82,666
5. 과년도지출	
6. 적립금	
7. 상환반환금	
8. 재산조성비	8,000
9. 잡지출	
10.예비비	346
합 계	754,146

연번	안건명(발의 · 제출자)	주 요 내 용	심의결과
14	시립꽃다리어린이집 민간위탁 동의안 (오산시장)		원안가결
15	시립오산세교복지타운어린이집 민간위탁 동의안(오산시장)		원안가결

• 어린이집 운영 현황

- 기본사항

구분	내용
소재지	오산시 수청로 166, 관리동 (금암동, 죽미마을휴먼시아8단지)
시설규모	지상1층, 연면적 174.1㎡

• 정원 및 반편성 계획

(단위: 명)

정원	현원					취약보육
	합계	만 0세	만 1세	만 2세	만 3~4세	
30	25	3	3	7	12	야간연장 · 휴일보육

• 보육교직원 현황

(단위: 명)

구분 / 합계	원장	보육교사	특수교사	영양사	간호사	조리원	사무원	비고
8	1	6	1	-	-	1	-	

• 예산편성 계획

(단위: 천원)

세입	
과목	예산액
1. 보육료 수입	108,639
2. 수익자부담금수입	19,590
3. 보조금및지원금	247,270
4. 전입금	2,000
5. 기부금	
6. 적립금	
7. 과년도수입	
8. 잡수입	770
9. 전년도이월액	951
합 계	379,220

세출	
과목	예산액
1. 인건비	291,535
2. 운영비	23,600
3. 보육활동비	37,856
4.수익자부담경비	19,590
5. 과년도지출	
6. 적립금	
7. 상환반환금	2,100
8. 재산조성비	3,900
9. 잡지출	200
10.예비비	439
합 계	379,220

• 어린이집 운영 현황

- 기본사항

구분	내용
소재지	오산시 수청로 192 (금암동, 오산세교복지타운 내)
시설규모	지상1층, 연면적 276㎡

• 정원 및 반편성 계획

(단위: 명)

정원	현원				취약보육
	합계	만 2세	만 4세	만 5세	
49	39	6	18	15	장애아통합, 야간연장

• 보육교직원 현황

(단위: 명)

구분 / 합계	원장	보육교사	특수교사	영양사	간호사	조리원	사무원	비고
10	1	6	2	-	-	1	-	

연번	안건명(발의 · 제출자)	주 요 내 용	심의결과
15	시립오산세교복지타운어린이집 민간위탁 동의안(오산시장)	• 예산편성 계획 (단위: 천원) 세입 과목 / 예산액 1. 보육료 수입 167,556 2. 수익자부담금수입 33,007 3. 보조금및지원금 287,166 4. 전입금 5. 기부금 6. 적립금 352 7. 과년도수입 8. 잡수입 1,210 9. 전년도이월액 3,056 합 계 492,347 세출 과목 / 예산액 1. 인건비 343,097 2. 운영비 36,386 3. 보육활동비 67,541 4.수익자부담경비 33,023 5. 적립금 6. 상환반환금 2,745 7. 재산조성비 3,848 8. 과년도지출 9. 잡지출 5,000 10.예비비 707 합 계 492,347	원안가결
16	원동초 다목적체육관 세부운영 협약 변경 동의안(오산시장)	원동초스포츠센터(원동초 다목적체육관) 시설의 효율적인 운영 · 관리를 위해 지난 2016년 오산시↔원동초 등학교↔경기도화성오산교육지원청 간 체결된 「원동초 다목적체육관 세부운영 협약」 내용 중 학교장의 공공요금 부담 관련 조항을 개정하여 협약을 변경 체결하고자 함.	원안가결
17	오산시정신건강복지센터 민간위탁 동의안(오산시장)	「정신건강증진 및 정신질환자 복지서비스 지원에 관한 법률」 제12조, 제15조, 「정신건강증진 및 정신질환자 복지서비스 지원에 관한 시행령」 제10조, 「지역보건법」 제11조, 제30조, 「지방자치법」 제117조, 「오산시 정신건강복지센터 설치 및 운영 조례」 제7조에 규정된 오산시장의 권한에 속하는 사무 중 일부를 공공기관 및 법인 · 단체 또는 그 기관이나 개인에게 맡겨 그의 명의와 책임 하에 행사하도록 하기 위하여 「오산시 행정사무의 위탁에 관한 조례」 제21조의 규정에 따라 사전에 오산시의회의 위탁 동의	원안가결
18	오산시시설관리공단 조직변경 동의안	시설관리공단을 도시공사로 조직변경하는 것은 긍정적 요소와 부정적 요소가 상존하는 만큼 신중한 논의가 필요하며, 장.단점과 위험요소, 필요성 및 시급성 등을 종합적으로 고려하여 의원 간의 심도깊은 논의가 필요함에 따라 보류	보류
19	오산도시공사 자본금 출자 동의안	시설관리공단을 도시공사로 조직변경하는 것은 긍정적 요소와 부정적 요소가 상존하는 만큼 신중한 논의가 필요하며, 장.단점과 위험요소, 필요성 및 시급성 등을 종합적으로 고려하여 의원 간의 심도깊은 논의가 필요함에 따라 보류	보류

[예산안 - 수정가결 1건]

연번	안건명(발의 · 제출자)	주 요 내 용	심의결과
1	2023년도 제3회 일반 및 특별회계 추가경정 세입세출 예산안(오산시장)	• 제출안 - 총액 : 803,806,116 천원 · 일반회계 : 681,442,416천원 · 특별회계 : 122,363,700천원 • 수정안(수정예산안 총 규모 변동없음) - 일반회계 세출예산 1,641,000천원 감액(개별사업 5건) - 일반회계 세출예산 1,641,000천원 증액(예비비)	수정가결

[의견제시 1건]

연번	안건명(발의 · 제출자)	주 요 내 용	심의결과
1	오산 궐동 도시재생활성화계획변경(안) 의회 의견제시의 건	• "궐동 도시재생활성화계획 변경(안)" 은 「도시 재생 활성화 및 지원에 관한 특별법」 제20조에 따라 궐동 21-3번지 일원의 도시재생사업 추진 중 구역 내 일부지역의 도시재개발사업 입안 제안서 접수 및 2022년 도시재생사업 추진실적 평가 결과에 따른 사업내용과 사업비 조정 등으로 도시재생 활성화 계획을 변경하고자 하는 사항으로써 • 첫째, 기존 신장동 복지회관 시설 리모델링으로 조성되는 공간 중 공유주방은 다양한 개념으로 혼용되어 사용되는바, 사업계획과 목적에 맞는 적합한 용어로 변경할 것 • 둘째, 당초 도시재생사업 계획이 변경되는 과정에서 주변 지역 안전망 저해 및 개발의 불균형을 초래하는 등 난개발이 우려되므로, 전체적으로 정형화된 개발사업을 진행할 것	원안가결 (의견제시)

제280회 임시회 결과

[조례안 - 원안가결 13건, 수정가결 4건, 부결 1건]

연번	안건명(발의 · 제출자)	주 요 내 용	심의결과
1	오산시의회 의원 행동강령 조례 일부개정 조례안(성길용 의원 대표발의)	문화 · 예술 · 체육 산업계 활성화를 위해 선물의 범위에 상품권을 추가하고, 폭염 및 수해 피해 등으로 어려움을 겪고 있는 농어업인을 지원하기 위하여 농수산물 등의 가액 범위를 상향하고, 설날 · 추석기간 동안의 가액 범위를 상향조정하는 「부정청탁 및 금품등 수수의 금지에 관한 법률 시행령」 이 개정됨에 따라 관련 내용을 개정	원안가결
2	오산시 정신건강 위기대응체계 구축에 관한 조례안(이상복 의원 발의)	정신질환 위기 응급상황에 효과적으로 대처하고 지역 사회의 상호 지원체계를 구축하여 정신질환자와 그 가족을 지원함을 규정	원안가결
3	오산시 언론관련 예산 운용 조례안 (전도현 의원 발의)	언론이 지역 공동체의 건전한 발전에 기여토록 하고, 언론 본연의 기능과 역할을 수행할 수 있도록 오산시 언론관련 예산 운용에 있어 일정한 원칙과 기준을 설정하여 투명성을 확보하고자 관련 조례 제정	수정가결
4	오산시 언론관련 예산 운용 조례안에 대한 수정안(전도현 의원 발의)	〈수정내용〉 광고소요 예산 산정 기준에 대하여 시장이 정하도록 하는 등, 예고 기간 중 접수된 의견을 반영하고 일부 미비한 내용을 수정	원안가결
5	오산시 금연환경 조성 및 간접흡연피해 방지 조례 일부개정 조례안 (전도현 의원 발의)	전통시장 환경 조성을 위해 전통시장 일부 구역을 금연구역으로 지정	원안가결
6	오산시의회 토론회 등 운영 조례안 (전예슬 의원 발의)	의회가 개최하는 각종 토론회를 합리적이고 체계적으로 운영하기 위해 조례를 제정	원안가결
7	오산시 공공갈등 예방 및 조정에 관한 조례 일부개정조례안(전예슬 의원 발의)	오산시 현안 시책 추진 및 공공정책 수립, 지역 현안 해결에 대해 주민참여 기반을 확대하고, 공론화를 통한 사회적 합의점을 도출하기 위해 심의위원회의 균형적인 구성에 필요한 사항을 규정	원안가결
8	오산시 개인형 이동장치 이용안전 증진 조례안(전예슬 의원 발의)	개인형 이동장치 대여사업자에 대한 강제규정 등의 보완이 필요하다 판단되므로 조례안을 부결함	부결
9	오산시 사람유두종바이러스 예방접종 지원 조례안(전예슬 의원 발의)	여성청소년과 저소득 성인 여성 외 시민에게 사람 유두종바이러스 감염증 예방접종을 지원하고 시민의 경제적 부담을 줄이고 건강권 확보에 기여하고자 하는 사항을 규정	원안가결

연번	안건명(발의 · 제출자)	주 요 내 용	심의결과
10	오산시 통·반설치조례 일부개정조례안 (오산시장)	대원동·신장동 분동 및 공동주택 입주예정 등에 따른 통·반 신설, 조정사항을 반영하고자 조례 개정	수정가결
11	오산시 통·반설치조례 일부개정조례안에 대한 수정안(정미섭 의원대표발의)	〈수정내용〉 금번 조례 개정 사항 중 초평동 공동주택 입주예정 에 따른 통 신설 사항과 대원동·신장동 분동에 따른 통 조정 사항의 적용 시기가 서로 상이하여, 부칙 시행일 규정에 단서조항을 신설	원안가결
12	오산시 노인복지 조례 일부개정조례안 (오산시장)	노인 여가복지 서비스 향상을 위해 경로당을 활성화 하고 안전관리 및 쉼터로써의 기능을 강화하고자 경로당 지역봉사지도원 위촉 운영과 관련한 규정을 마련하고 상위법과 중복되는 사항을 정비	수정가결
13	오산시 노인복지 조례 일부개정조례안에 대한 수정안(전도현 의원 대표발의)	〈수정내용〉 경로당의 지도·감독 규정 등에 대하여 재량권을 부여토록 하고, 경로당 미가입 이용자에 대한 규정을 명확히 할 필요가 있어 개정안 일부를 수정함	원안가결
14	오산시 여성친화도시 조성에 관한 조례 일부개정조례안(오산시장)	여성친화도시 조성 협의체를 성격과 목적, 기능이 유사한 양성평등 위원회로 통합 운영함으로써, 행정의 효율성 제고 및 양성평등정책 실현에 기여하고자 함.	수정가결
15	오산시 여성친화도시 조성에 관한 조례 일부개정조례안에 대한 수정안 (정미섭 의원 대표발의)	〈수정내용〉 준용규정에 대한 해석상의 논란이 없도록, 명확한 표현을 위해 개정안 일부를 수정하고자 함	원안가결
16	오산 운암뜰 복합단지조성 특수목적 법인 설립 및 출자 등에 관한 조례 일부개정 조례안(오산시장)	'오산시 조례의 법령적합성 검토 연구 용역' 결과에 따른 정비 대상으로 상위법에 있는 내용을 재 기재한 조례 일부 조항을 개정하고자 함.	원안가결
17	오산시지명위원회조례 전부개정조례안 (오산시장)	상위법령 개정에 따라 관련 조항을 정비하고, 위원회의 효율적 운영 및 원활한 심의를 위하여 현행 조례 운영상 나타난 미비점을 정비·보완하여 오산시 지명위원회 운영의 효율성과 명확성을 도모하고자 「오산시 지명 위원회 조례」를 개정하고자 함.	원안가결
18	오산시 특별회계 존속기한 연장을 위한 일부개정조례안(오산시장)	특별회계의 존속기한이 2023. 12. 31. 도래함에 따라, 기한 연장을 위해 관련 조례를 일괄정비하여 특별 회계 운용에 철저를 기하고자 함.	원안가결

[동의안 - 원안가결 9건, 부결 2건]

연번	안건명(발의 · 제출자)	주 요 내 용	심의결과
1	2024년 한국지방세연구원 출연 동의안 (오산시장)	2024년도 일반회계 세출예산에 반영하고자 하는 한국지방세연구원 지방세발전기금 출연금에 대하여 「지방재정법」 제18조제3항에 따라 미리 오산시 의회의 의결을 얻고자 함.	원안가결
2	2024년도 정기분 공유재산 관리계획 동의안〔부산동생활문화센터건립〕 (오산시장)	「공유재산 및 물품 관리법」 제10조의2 및 동법 시행령 제7조 규정에 따라 2024년도 정기분 공유재산 관리계획을 수립	원안가결
3	2024년도 정기분 공유재산 관리계획 동의안〔아래뜰공원어린이물놀이장조성〕 (오산시장)	사업대상지의 적합성과 재원마련 방안 등에 재검토가 필요하다 판단되어 부결함	부결

연번	안건명(발의 · 제출자)	주 요 내 용	심의결과
4	2024년도 정기분 공유재산 관리계획 동의안〔부산배수지건설사업〕 (오산시장)	「수도법」 제5조에 의한 수도정비계획에 수립된 부산배수지 건설사업이며, 대원·중앙동 일원 개발사업 증가 및 수도 수요량 급증으로 기존 수도시설(은계배수지)의 체류시간 부족이 현실화됨에 따라 관내 배수지를 신설·확충하는 사항으로, 「공유재산 및 물품 관리법」 제10조의2 및 동법 시행령 제7조의 규정에 따라 2024년도 정기분 공유재산 관리계획을 수립	원안가결
5	2023년도 제2차 수시분 공유재산 관리계획 동의안〔오산스포츠센터물놀이장조성〕(오산시장)	대중교통편과 차량 접근성은 뛰어나지만, 현재 시민들의 왕래가 적은 오산스포츠센터 뒤편 유휴부지를 활용하여 아이와 부모가 함께 즐길 수 있는 물놀이시설을 조성하여 휴식과 힐링을 위한 여유 공간을 확보하고자 하는 바, 「공유재산 및 물품관리법」 제10조의2 및 동법 시행령 제7조의 규정에 따라 2023년도 수시분 공유재산 관리계획을 수립	원안가결
6	오산남부종합사회복지관 민간위탁 동의안 (오산시장)	남부종합사회복지관 기존 위탁시설 중 금번 동의안에서 제외된 노인주간보호센터에 대한 재검토가 필요하다 판단되어 부결함	부결
7	오산세교복지타운 민간위탁 동의안 (오산시장)	2023.12.31.자로 위탁 계약기간이 만료되는 오산세교복지타운의 향후 운영 방안에 대한 검토를 통해 「사회복지사업법」 제34조 제4항에 따라 위탁체를 선정하여 지속적이고 안정적인 복지관 운영	원안가결
8	오산종합사회복지관분소 개관에 따른 민간위탁 운영 사무 변경 동의안(오산시장)	오산종합사회복지관 분소 설치에 따른 위탁 사무의 중요 내용 변경	원안가결
9	오산종합사회복지관분소 개관에 따른 민간위탁 운영 사무 변경 동의안(오산시장)	• 2024년 오산교육재단 출연(안) : 2,442,268천원 - 출연금 반영내역 총예산액 / 2024년 순세계잉여금(안) / 2024년 출연금 2,442,268천원 / 500,000천원 / 1,942,268천원 - 출연목적 : 관내 학생대상 장학사업 및 교육지원 사업 운영에 필요한 출연금 - 출연내역 : 오산교육재단 출연금 - 기대효과 : 장학사업 운영을 통한 오산시 인재 양성 및 다양한 교육지원 사업을 기반으로 시민 모두가 행복한 미래도시 오산 실현 • 의결사항 - 관련근거 : 「지방재정법」 제18조제3항 - 지방자치단체가 출자 또는 출연을 하려면 미리 해당 지방의회의 의결을 받아야 한다. - 의결내용 : 오산교육재단 출연 1,942,268천원	원안가결
10	오산종합사회복지관분소 개관에 따른 민간위탁 운영 사무 변경 동의안(오산시장)	• 2024년 오산문화재단 출연(안) 총예산액 / 출연금 / 기타 수입액 6,353,662천원 / 5,446,162천원 / 907,500천원 - 출연목적 : 오산문화재단의 문화예술 진흥을 위하여 문화시설 운영 및 관리, 문화예술의 활동지원 등을 위한 출연금 - 출연내역 : 오산문화재단 출연금 - 기대효과 : 문화예술의 창작·보급을 통한 시민의 문화예술 향유 기회 확대 및 문화복지 증대 • 의결사항 - 관련근거 : 「지방재정법」 제18조제3항 · 지방자치단체가 출자 또는 출연을 하려면 미리 해당 지방의회의 의결을 얻어야 한다. - 의결내용 : 오산문화재단 출연 5,446,162천원	원안가결

연번	안건명(발의 · 제출자)	주 요 내 용	심의결과
11	오산시 반려동물 테마파크 민간위탁 동의안	• 위탁사무명 : 오산시 반려동물 테마파크 관리 · 운영 • 추진 근거 및 필요성 - 추진근거 - 「지방자치법」 제117조 및 「공유재산 및 물품관리법」 제27조 - 「오산시 반려동물 테마파크 설치 및 운영 조례」 제13조 - 필요성 시민과 반려동물에게 차별화된 여가 공간 제공 및 성숙한 반려 문화 조성을 위한 오산시 반려동물 테마파크의 위탁 기간이 만료됨에 따라 관련 분야에 기술과 경험을 갖춘 민간 위탁기관을 선정 하여 전문성과 효율성을 도모하고 시민에게 양질의 공공서비스를 제공하고자 함. • 위탁사무 내용 - 위탁사무: 시설관리 및 운영 전반 · 시설에 대한 유지관리(조경 청소위생, 물품 안전관리, 시설개선 수리 등) · 반려동물을 주요 테마로 한 행사·체험·교육·봉사 등 프로그램 개발·운영 · 전문 인재 양성, 지역 연계, 유기 동물 입양 확산 등 사회적 가치 제고 · 기관홍보 및 마케팅, 대외협력, 수익모델 창출(상업시설 매출 발생 등) · 그 밖에 반려동물 테마파크 활성화 등 운영에 필요한 사항 - 소요 예산 및 산출 근거: 붙임 참조 • 위탁 기간: 2024년 1월 1일 ~ 2026년 12월 31일(3년) • 선정 방법: 공개모집 후 정량평가 및 정성평가(위원회사) 실시 • 위탁시설 개요 - 시설 개요 시설명: 오산시 반려동물 테마파크 소재지: 오산시 오산천로 72(제1하수처리장 상부) 시설규모: 부지면적: 10,973m2 연면적: 2,934m2 시설용도: 제2종근린생활시설, 기타교육연구시설 준공일자: 2021.9.29 / 개관일자: 2021.12.16	원안가결

제281회 제2차 정례회 결과

[조례안 - 원안가결 12건, 수정가결 1건, 부결 3건, 보류 1건]

연번	안건명(발의 · 제출자)	주 요 내 용	심의결과
1	오산시의회 의원 의정활동비 등 지급에 관한 조례일부개정조례안 (성길용 의원 대표발의)	지방의회의원 의정비 예산낭비 방지를 위한 제도개선 추진	원안가결
2	오산시 ESG 경영 활성화 지원에 관한 조례안(성길용 의원 발의)	환경·사회·지배구조(ESG)의 균형과 조화를 통한 지속 가능한 발전 동력을 확보하기 위해서 오산시 산하 공공기관과 관내 중소기업에 ESG경영 도입 지원에 필요한 사항을 규정	원안가결
3	오산시 개인형 이동장치 이용안전 증진 조례안(전예슬 의원 발의)	매년 개인형 이동장치 이용자 수가 꾸준히 증가함에 따라 그 이용안전 증진에 필요한 사항을 규정	원안가결
4	오산시의회 회의 규칙 일부개정규칙안 (성길용 의원 대표발의)	의원의 7분 자유발언에 대한 조치계획이나 처리결과 등을 발언 의원에게 보고하는 내용 신설	원안가결

연번	안건명(발의 · 제출자)	주 요 내 용	심의결과
5	오산시의회 지방공무원 인사 규칙 전부개정규칙안(성길용 의원 대표발의)	원활한 인사운영을 위해 가산점 부여기준 등을 신설하고, 「지방공무원 임용령」 과 행정안전부 「지방공무원 인사규칙」 표준안 개정에 따라 「오산시의회 지방공무원 인사 규칙」 을 전부개정 「행정 효율과 협업 촉진에 관한 규정」 제10조에 따라 의장 권한에 속하는 사무의 결정권한을 합리적으로 배분하고 사무전결 사항을 규정	원안가결
6	오산시의회 사무전결 처리 규칙안 (성길용 의원 대표발의)	「행정 효율과 협업 촉진에 관한 규정」 제10조에 따라 의장 권한에 속하는 사무의 결정 권한을 합리적으로 배분하고 사무전결 사항을 규정	원안가결
7	오산시의회 지방공무원 인사 규칙 전부개정규칙안(성길용 의원 대표발의)	상위법령과 중복하여 조례에 규정된 사항 삭제 및 상위법령 개정사항의 조례 반영 및 기타 조문의 문맥 상 중의적으로 해석될 여지가 있는 표현 및 구성을 전반적으로 정비	원안가결
8	오산시 장애인복지위원회 구성 및 운영 조례 일부개정조례안(오산시장)	위원회 위원의 임기 제한이 없어 자칫 공정성·투명성에 문제 제기가 있을 수 있으므로 계속된 연임으로 인하여 발생하는 유착관계를 방지하기 위해 임기를 한 차례 내지 두 차례로 제한하는 것이 적절할 것으로 사료되나, 개정안의 경우 "연임할 수 있다." 라는 기존 규정을 삭제하여, 오히려 명시적인 규정을 두지 않음으로써 연임을 제한 없이 허용하고 있기에 본 조례안을 부결함	부결
9	오산시 출산·입양 장려 지원 조례 일부개정조례안(오산시장)	국민권익위원회 제도개선 권고(저출산 극복을 위한 출산·양육 지원 사각지대 개선)사항을 반영하여 출산·입양지원 제도의 사각지대 개선을 통해 민원발생을 예방하고자 함.	원안가결
10	오산시 전통시장 및 상점가 육성지원 조례 일부개정조례안(오산시장)	상위법령 및 타 조례와 중복되는 사항 삭제 및 시 여건을 고려하여 "골목형상점가 밀집기준" 의 관련 조항을 변경	원안가결
11	오산시 소상공인 지원에 관한 조례 일부개정조례안(오산시장)	상위법령 및 타 조례와 중복되는 사항을 삭제하고 위원회 관련 규정을 정비하고, 소상공인 창업 지원을 위한 '임차료 지원' 을 추가하여 소상공인에 대한 지원방식을 확대하고자 함.	원안가결
12	오산시 생활임금 조례 일부개정조례안 (오산시장)	우리시의 경우 생활임금 적용대상을 시 및 출자·출연 기관 등 직접고용에 한정하고 있어 공공부문이 선도적으로 나서 민간영역에 만연해 있는 저임금 구조를 해소하겠다는 생활임금 제도의 도입 취지에 맞지 않으며, 도내 타시군의 현황을 참고하여, △민간 위탁 기관 및 업체 소속 근로자, △민간 위탁 기관 및 업체의 하수급인이 고용한 근로자, △외주화 계약에 의해 고용된 근로자 등 적용대상 범위를 확대하는 방안을 검토할 필요성이 있기에 조례안을 부결함	부결
13	오산시 건축 조례 일부개정조례안 (오산시장)	건축법령 개정에 따라 그 시행에 필요한 사항을 정하고, 현행 조례 운영상 나타난 미비점을 정비 · 보완하고자 함.	수정가결
14	오산시 건축 조례 일부개정조례안 (송진영 의원 대표발의)	〈수정내용〉 "제12조(위원의 제척·기피·회피·해임·해촉) 위원의 제척·기피·회피·해임·해촉은 영 제5조2의 및 제5조의3을 준용한다." 로 수정	원안가결
15	오산시 에너지 조례 일부개정조례안 (오산시장)	「오산시 에너지 조례」 제10조4항의 대부료 요율 관련 규정을 수정하여, 「오산시 공유재산 관리 조례」 제28조1항과 상충되는 내용을 해소하고자조례 개정	원안가결
16	오산시 도서관 운영 조례 전부개정조례안 (오산시장)	현행 조례 제6조제2항 '도서관 이용 제한 관련 규정' 은 주민의 권리 제한을 이유로 삭제되었는데, △지방자치단체는 재난이나 그 밖의 각종 사고로부터 국민의 생명·신체 및 재산을 보호할 책무를 지며(재난관리법 제4조), △이용 제한 조치가 도서관을 정상적으로 이용하는 대다수의 선량한 이용자에 대한 안전확보 및 질서유지를 위하여 불가피한 수단으로 보이고, △삭제될 경우 이용자의 안전을 위한 보완 조치가 없는 점, △기존 규정이 과잉 금지의 원칙에 위배되는 것으로 보기 어려운 점 등을 종합적으로 고려할 때 해당 규정을 삭제하는 것은 추가적인 검토가 필요할 것으로 사료되어 부결함	부결

연번	안건명(발의 · 제출자)	주 요 내 용	심의결과
17	오산시 정책자문위원회 설치 및 운영 조례 일부개정조례안(전도현 의원 발의)	위원회 구성에 있어 좀 더 전문성을 제고하고 구체 적으로 규정할 필요성에 따라 추가적인 검토를 위하여 보류	보류

[동의안 - 원안가결 5건]

연번	안건명(발의 · 제출자)	주 요 내 용	심의결과
1	오산남부종합사회복지관 민간위탁 동의안(오산시장)	2024. 2. 29.자로 위탁 계약기간이 만료되는 오산남부종합사회복지관의 향후 운영 방안에 대한 검토를 통해 「사회복지사업법」 제34조 제5항 및 청소년 기본법 제18조 제3항에 따라 위탁체를 선정하여 지속적이고 안정적으로 시설 운영을 하고자 하는 사항	원안가결
2	가칭)시립한양수자인 어린이집 민간위탁 동의안(오산시장)	2024년 상반기에 신축되는 한양수자인아파트 내 (가칭)시립한양수자인어린이집의 향후 운영방안에 대한 검토를 통해 전문적인 지식과 경험을 가진 운영체를 선정하여 위탁 운영함으로써 안정적이고 효율적인 어린이집 운영 및 양질의 보육 서비스를 제공하고자 하는 사항	원안가결
3	2024년도 경기도 중소기업 육성기금 및 경기신용보증재단 출연 동의(안)(오산시장)	국내외 경기침체 및 고금리 현상 장기화에 따라 자금난을 겪는 중소기업과 소상공인에게 원활한 자금 지원이 이루어질 수 있도록 경기도와 경기신용보증재단에 출연을 하기 위한 사항	원안가결
4	경기도 시내버스 공공관리제 시행 협약 체결 동의안(오산시장)	경기도 시내버스 준공영제 시행에 따라 오산시의 참여를 위해 2개 이상의 시·군을 경유하는 오산시 시내버스 노선의 인·면허권을 경기도청으로 이전하고 해당 노선의 운행으로 인한 재정지원금의 오산시 부담금을 납부할 계획으로 경기도, 시·군, 운수업체 등 공공관리제 시행 관계기관 간 협약을 체결하여 협약기관의 업무협력에 관한 사항을 규정	원안가결
5	오산시도시공사 자본금 출자 동의안(오산시장)	• 주요내용 - 출자목적 : 오산도시공사 설립 및 운영에 필요한 자금 조달 - 출자내용 : 오산도시공사 자본금 - 출자규모 : 100억원(시비) - 출자방식 : 현금출자 • 오산도시공사 설립 개요 - 명칭 : 오산도시공사 - 형태 : 공단과 공사의 혼합형 기업 - 권리의무 : 포괄승계 · 공단에 속하는 모든 재산, 채권·채무, 고용관계 등 - 자 본 금 : 102억원 · 설립자본금 : 100억 · 시설관리공단 자본금 2억원 승계 - 출범시기 : 2024. 01월(예정)	원안가결

[예산안 - 원안가결 3건, 수정가결 3건]

연번	안건명(발의 · 제출자)	주 요 내 용	심의결과
1	2023년도 제4회 일반 및 특별회계 추가경정 세입·세출예산안(오산시장) (2023년도 제3회 일반 및 특별회계 추가경정 세입·세출예산안에 대한 수정예산안)	• 제출안 - 총액 : 821,238,073천원 · 일반회계 : 699,447,924천원 · 특별회계 : 121,790,149천원	수정가결
2	2023년도 제4회 일반 및 특별회계 추가경정 세입·세출예산안에 대한 수정예산안(오산시장)	• 수정안(수정예산안 총 규모 변동없음) - 일반회계 세출예산 10,000,000천원 삭감(개별사업 1건) - 일반회계 세출예산 10,000,000천원 증액(예비비 증액)	수정가결
3	2023년도 기금운용계획 변경안(오산시장)	고향사랑기금의 기부금 예상 수입 조정에 따른 감액, 지역문화진흥기금 폐지에 따른 조성금 처리 등 폐지 절차를반영하고, 2023년도 4회 추경 추진에 따라 일반회계의 사업예산으로 미배분된 가용재원을 통합 재정안정화기금 재정안정화계정으로 전출하여 시 재원의 회계연도 간 불균형을 해소 - 운용규모 : 3,040,567천원 - 수입계획 · 예탁금 원금회수 수입 : 2,734,125천원 · 예수금 : 110,000 천원 · 예탁금 이자 수입 : 196,442천원 - 지출계획 · 예탁금 : 1,644,125천원 · 예수금 원리금 상환 : 1,396,442천원	원안가결
4	2024년도 일반 및 특별회계 세입·세출 예산안	• 제출안 - 총액 : 762,408,360천원 · 일반회계 : 641,361,390천원 · 특별회계 : 121,046,970천원 • 수정안(수정예산안 총 규모 변동없음) - 일반회계 세출예산 2,382,845천원 삭감(개별사업 27건) - 일반회계 세출예산 760,714천원 증액(개별사업 25건) - 일반회계 세출예산 1,622,131천원 증액(예비비 증액)	수정가결
5	2024년도 기금운용계획안	「지방자치단체 기금관리기본법」 제8조제1항의 규정에 따라 2024년도 기금운용계획을 수립하여 운용 • 통합재정안정화기금 - 운용규모 : 3,040,567 천원 - 수입계획 · 예탁금 원금회수 수입 : 2,734,125천원 · 예수금 : 110,000천원 · 예탁금 이자 수입 : 196,442천원 - 지출계획 · 예탁금 : 1,644,125천원 · 예수금 원리금 상환 : 1,396,442천원	원안가결
6	2023년도 제5회 일반 및 특별회계 추가경정 세입·세출예산찬	• 제출안 - 총액 : 821,238,073 천원 · 일반회계 : 699,447,924 천원 · 특별회계 : 121,790,149 천원	원안가결

제279회 임시회 제1차 본회의

2023.10.04.

자유발언

송진영 의원

"제278회 임시회 제3차 본회의 무기한 정회 관련 오산시장 의회민주주의 폄하 발언 공개 사과 요청"

안녕하십니까?

오산시의회 더불어민주당 원내대표 송진영 의원입니다. 먼저 본 의원에게 7분발언의 기회를 주신 의장님을 비롯한 동료 의원님들께 감사의 말씀을 드립니다.

존경하는 24만 오산시민 여러분! 이 자리에 함께 해 주신 언론인 여러분! 본 의원은 이번 제278회 임시회 제3차 본회의의 무기한 연기사태에 대해 시민 여러분께 말씀드리고 이권재 시장의 공개 사과를 요청드리고자 합니다.

지난 9일 오산시민 전체 축제의 장이 되어야 할 시민의 날 체육대회 행사장에서 촉발된 체육회장의 시의원을 비난하는 정치적이고 도발적인 발언은 시민의 대표의결 기관인 오산시의회에 대한 심각한 도전적 행위이며 의회민주주의에 대한 묵과할 수 없는 폭거입니다. 이에 사과는커녕 본회의가 열리는 당일 시장의 묵인 속에 계획된 시청사에서 열린 체육회장의 의회를 기만하는 도를 넘어선 기자회견은 시의회를 유린하는 반민주적 폭거이자 지역풀뿌리 민주주의를 부정하는 폭력이었습니다.

이에 성길용 의장은 시민의 대의기관을 기만하는 체육회장의 도발적 폭거에 대한 책임을 물어 체육회장 사태와 동시에 시장에게 보조금 지급단체에 대한 의회를 경시하는 행위에 대한 재발방지를 요구하며 의회를 무기한 정회하였습니다. 이는 체육회장으로부터 묵살당한 의회를 바로 세우기 위해 성길용 의장이 사용한 의장의 고유권한으로 체육회장으로부터 부정당한 의회민주주의를 바로 세우기 위한 의장의 불가피한 선택이었다고 사료됩니다.

그러나 정회 후 또다시 이어진 시장의 의회 폄하발언으로 인해 체육회장과 시의회와의 갈등은 시장과 시의회의 갈등으로 확산되었습니다. 이런 상황 속에 정회 기간에도 더불어민주당 의원 전원은 시장실 앞에서 1인시위를 통해 이권재 시장의 사과와 권병규 체육회장의 사태를 강력히 촉구하였고 시민과 더 소통하고 시민의 더 나은 삶을 위해 민생릴레이 간담회를 진행하였습니다.

이러한 대치 속에 추석 직전 이권재 시장과 성길용 의장은 의원들과 아무런 합의되지 않은 상황에서 단독으로 기자회견을 열고 본회의 개최를 선언하였습니다. 물론 성길용 의장이 무거운 책임감을 갖고 고심 끝에 결정한 사항이라 생각됩니다. 그러나 의원들과 전혀 소통하지 않고 합의에 이르지 않은 사항에 대한 이권재 시장과 성길용 의장의 밀실야합에 대해 이 또한 의회민주주의를 흔드는 심히 개탄스러운 일이 아닐 수 없습니다.

또한 이권재 시장의 사과문이 아닌 성명서로 대처한 점에 대해 오산시의회 더불어민주당 의원들은 강력한 유감을 표합니다. 그리고 성명서 내용을 보면 의회민주주의 폄하에 대한 사과는 없이 시장의 입장에 대한 해명과 변명 일색이었습니다. 이에 이런 일련의 사태에 대한 이권재 시장의 진정성 있는 사과가 있기까지 성명서의 내용은 무효임을 알리는 바입니다. 시민의 대의기관인 시의회에 대한 모독과 도발은 결코 간과할 수 없는 일임은 아무리 강조해도 지나치지 않을 것입니다.

마지막으로 의원을 존중하지 않겠다는 이권재 시장님께 경고합니다. 시민의 대의기관인 시의회를 존중하지 않는 시장은 존중받을 자격이 없습니다.

경청해 주셔서 감사합니다.

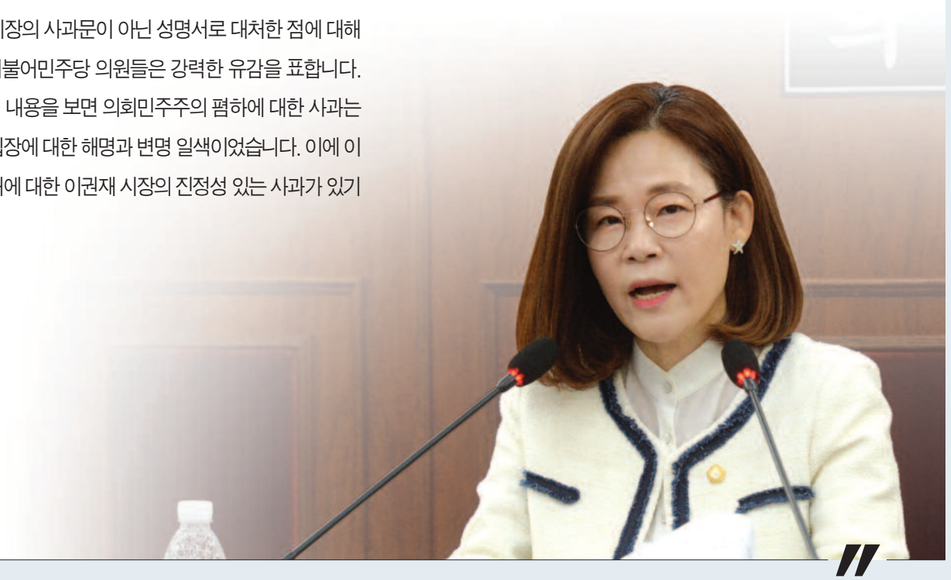

제280회 임시회 제1차 본회의

2023.10.25.

자유발언

전도현 의원

"오산시 언론 관련 예산 운용 시 일정한 원칙과 기준 설정에 대하여"

안녕하십니까. 한 번 더 듣고, 생각하고, 행동하는 오산시의회 의원 전도현입니다. 먼저 본 의원에게 7분 발언 기회를 주신 성길용 의장님을 비롯한 동료의원분들께 감사를 드립니다.

존경하는 24만 오산시민 여러분! 정론직필을 위해 노력하는 언론인 여러분! 그리고 시민들을 위해 불철주야 많은 노력을 하고 계시는 이권재 시장님을 비롯한 간부 공무원님을 비롯한 공직자 여러분! 오늘은 오산시 언론예산 운영에 관한 부분에 대해서 말씀을 드리고자 합니다.

먼저 살펴보아야 할 것은 현재 우리 오산시의 행정에 관해서는 시민들이 뽑아준 시장과 집행부 공무원들이 운영하며, 집행부의 공무원들과 시장에 대하여 시 제반사안들이 방만하고 독선적으로 운영될 수 있기에 시민들께서 이를 감시 견제하라며 선출하여 준 시의원들이 있습니다. 이렇게 시민들이 선출해 준 시장과 시 · 도의원들을 가리켜 지방자치제라고 합니다. 지방자치제는 민주주의와 지방 분권을 기반으로 하는 행정 형태로 일정한 지역을 기초로 하는 단체나 일정한 지역의 주민들 스스로가 선출한 기관을 통해서 그 지방의 행정과 입법 등을 하는 제도를 말합니다.

이 지방자치제가 잘 운영되려면 지방정부와 시의회가 집행에 대한 정책과 운영 전반을 편향되지 않게 집행하고 감시하여 시민들이 원하는 게 무엇인지 파악하고 방향을 잡아가도록 하여야 하며, 지역 언론은 여론을 주도하고 시민들의 관점에서 시장이나 시 · 도의원들의 문제점을 가감없이 지적하고 칭찬해 줘야 할 부분이 있다면 이 역시도 시민들에게 알려야 하는 게 지역 언론입니다. 이러한 중차대한 역할을 하는 지역 언론은 여러 가지 수단으로 정보와 소식을 전파하여 지역의 주민들이 그 지역의 문제를 다루는 데에 있어서 합리적으로 판단할 수 있는 근거를 얻는 창구 역할을 하는 곳이기도 합니다. 그러기에 전국 전반에 일어나는 문제에 대해서 다루는 중앙지 또는 전국지와는 개념 자체가 다른 것이며, 주로 해당지역 주민을 상대로 각종 사실에 대하여 정확하고 신속한 취재를 통해 정보를 제공하여야 합니다. 이러한 지역 언론들의 영향력은 집행부와 시의회에 관해 더욱더 발전시킬 수도 있고, 아니면 반대로 퇴보를 시킬 수도 있습니다. 지방정부와 의회에 대한 건전한 비판을 통해 시민들의 알 권리와 이익을 보호하고 사회적 정의를 실현하는 데 막대한 기여를 합니다.

지역 언론은 지방정부와 의회의 투명한 집행과 검증, 지방정부가 추진하는 정책의 타당성을 검증하고 시민들에게 정확하고 편향되지 않은 정보를 제공할 의무가 있습니다. 반대로 편향되고 그릇된 정보를 검증이나 취재 없이 시민들에게 전달이 된다면 이는 지역문제를 야기시키는 주체가 될 수 있는 게 지역 언론매체라고 할 수 있습니다. 이렇게 중요한 역할을 맡은 지역 언론의 상황은 지역언론인의 주장대로라면 너무나 열악하다고 합니다. 지난 행정감사 때도 지적을 한 바 있지만 담당부서의 자의적 예산집행에 대한 규제책도 없고 지역 언론에 대한 예산을 집행하기보다는 지연 · 학연 등에 의한 집행이 의심이 된다며 본 의원에게 많은 제보도 있었습니다. 이번 조례안은 집행부를 시민이 부여해 준 감시 · 견제 역할을 제대로 하여 혈세 낭비를 막기 위함입니다. 홍보예산이 제대로 쓰였는지, 시민들에게 건전하고 정확한 정보가 제공되고 있는지, 집행부의 정책을 제대로 알리고 있는지 등 홍보예산이 불필요하게 쓰임을 막기 위함이며, 정확한 예산의 운영방침과 시민에게 정확한 정책 정보를 제공함에 시민의 세금이 헛되이 사용되지 않도록 하겠습니다. 또한 시민들에게 정확한 정책 홍보로 시민의 신뢰를 쌓아 올리는데 시의회가 더 앞장서 그 소임을 다하겠습니다.

오산시의 실정에 오산시 홍보비가 지역 언론보다는 경기도 북부와 중부, 그리고 인근 도시의 언론에 집중이 되었다는 걸 알게 되었고, 이는 지역 언론이 책임져야 할 시민들에게 알 권리 충족과 정확한 정보제공에 대한 질을 현격히 떨어뜨릴 수 있기에 지역 언론을 보호하고 육성하며, 지원할 수 있는 근간을 마련하고자 오산시 언론 관련 예산 운용 조례안에 대해 발의를 하였고 심의할 예정에 있습니다.

집행부의 자료로 받아본 인근 지자체 중 인구 또는 면적만을 가지고 비교했을 때 22년 기준 의왕, 구리시의 경우 홍보예산이 16억여 원, 군포시는 22억여 원으로 전체예산의 0.27%에서 0.3%대였고, 지자체 예산이 많고 인구도 많은 평택은 40억여 원, 수원은 49억여 원정도이나 작년 시에 돈이 없다고 구조조정을 실시해야 한다고 하던 오산시는 38억여 원을 편성하였고 전체예산의 비중도 0.67%로 집행부가 제출해 준 자료 중 전체예산의 비중이 가장 높았습니다. 이는 이미 전 집행부에서 언론홍보예산 비율을 높여 현 집행부가 관성적으로 예산에 대해 계획을 세웠으리라 판단도 되지만 작년 현 집행부가 재정이 악화되었다며 인력감축이네, 교육예산을 줄이네 하던 와중에도 23년 예산은 대폭 삭감이 아닌 겨우 3억여 원만 줄인 35억여 원에 이릅니다. '정말 오산시의 재정이 안 좋다면 왜 홍보예산은 줄이지 않은 것일까?' 라는 의문에서 출발하여 어느 정도의 해법을 제시한 게 이번에 발의한 오산시 언론 관련 예산 운용 조례안입니다.

예산 약 38억 중 12억을 홍보 등에 관한 예산으로 사용하고 있는데 오산시에 본사 또는 주재사무실을 둔 언론사에 집행이 되는 경우는 일부분에 불과한 이 암담한 현실에 본 의원은 심히 좌절감을 느꼈으며, 이번 오산시 언론 관련 예산 운용 조례안을 통해 지역 언론 역량을 강화시키고, 지역 언론 활성화를 위해 지역 현안에 대한 기획취재를 지원하고, 지역 언론이 시민들에게 정확한 정보가 전달이 될 수 있도록 지역 정보 창구의 마중물이 되고, 지역 언론인들의 전문성을 높이며, 지역 언론의 역량을 강화하고 내실을 갖출 수 있게 지원하기 위함입니다.

이 조례안을 통하여 지방정부의 언론홍보예산이 누구만을 위한 예산이 아니라 지역 시민들에게 지역 언론이 제대로 된 정보와 건전한 비판을 하며 지역언론인이 존경받고 제대로 자리매김하며 당당하게 우뚝 서길 기원드립니다. 경청해 주셔서 감사합니다.

제280회 임시회 제1차 본회의

2023.10.25.

자유발언

전예슬 의원

"시민이 주인공이 되는 행사를 위한 내빈 위주의 의전행사 간소화와 체계 개선 필요"

존경하는 오산시민 여러분! 안녕하십니까? 더불어민주당 소속 전예슬 의원입니다.

금일 임시회에서 자유발언의 기회를 주셔서 감사드립니다. 오늘 저는 내빈 위주의 행사 운영 체계를 개선하여 시민이 주인공이 되는 행사로 바꾸는 방안을 함께 고민해 보고자 이 자리에 섰습니다. 코로나19로 개최되지 못했던 수많은 행사, 교육, 워크숍, 축제 등이 작년부터 대부분 다시 개최되고 있습니다. 덕분에 시민들은 모처럼 다양한 먹거리, 볼거리, 즐길거리를 누리고 있으며 소상공인 및 지역경제에는 활력을 불러일으키고 있습니다.

우리시는 이런 행사 진행 시 실무자들에게 도움을 주고자 오산시 의전실무 편람을 제작하여 사용하고 있습니다. 편람에서는 의전을 '예를 갖추어 베푸는 각종 행사 등에서 행해지는 예법으로써 사람과 사람과의 관계를 평안, 평화스럽게 하는 기준과 절차' 라고 규정하고 있습니다. 그런데 수많은 행사를 참석할수록 행사에 참석한 시민들이 과연 이렇게 느끼고 있을지 의문이 듭니다.

현재 우리시에서 진행되는 행사를 보면 본연의 취지를 살리지 못하거나 내빈소개, 축사를 장황하게 진행하여 참석해 주신 시민분들의 불평불만이 나오고 있습니다. 모든 시민이 주인공이 되어야 할 오산시민의 날 행사에서는 내빈으로 초청받고 오신 장애인단체 회장님들의 자리 배치에 대한 배려가 부족해 오셨다가 돌아가시는 죄송한 일이 발생하기도 했습니다.

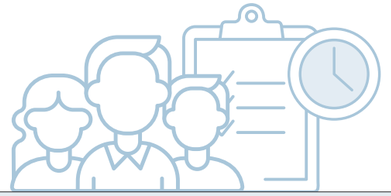

오산시 의전실무 편람에도 나와 있듯이 행사는 시민 중심으로 모두가 공감할 수 있는 유연성과 효율성을 갖고 진행되어야 합니다. 이에 우리 오산시도 의전행사 간소화 규정을 재정비하고 이를 지키기 위해 모두가 함께 협력해 나갔으면 합니다.

내외빈의 도착 여부와 관계없이 정시에 행사 시작하기, 10분이 넘는 지루한 개회사와 축사는 생략하거나 행사 취지에 맞는 내용만을 담아 인당 3분 이내로 진행하기, 개별 내외빈 소개를 이름표로 대체하거나 기관 · 단체별로 일괄 소개하기, 모두에게 적용되는 자율 좌석제 시행하기 등 과감하고 혁신적인 변화를 통해 시민들이 더욱 만족스럽게 즐길 수 있는 행사가 되었으면 좋겠습니다. 한편 사회적약자에 대해서는 조금 더 섬세한 배려가 필요합니다. 장애인과 아이들을 위한 행사에는 이들을 앞자리에 배치해서 시야확보가 잘 되도록 하고 휠체어 좌석의 공간이 충분한지, 수화통역사가 잘 보이는 위치인지 등을 다시 한번 확인해 주시기를 공무원분들께 부탁드리겠습니다.

모두의 노력으로 의전이 간소화된다면 행사 관계자들은 의전에 대한 부담을 줄이고 행사 본연의 준비에 집중할 수 있고 행사장을 찾은 시민들은 주체의식을 갖고 행사를 더욱 즐길 수 있을 것입니다. 이들이 만족감과 행복감을 느낀다면 행사에 참석하는 내외빈들도 자연스럽게 만족할 것이라 생각합니다.

지금 본 의원이 발언하는 시간도 일부러 3분 내외로 맞춰봤습니다. 메시지를 전달하기에 충분한 시간이라고 생각됩니다. 도시의 주인은 시민이고 행사의 주인도 시민입니다. 모두의 배려와 노력으로 시민이 주인공인 행사로 탈바꿈하기를 바라며 발언을 마무리하도록 하겠습니다.

모두 경청해 주셔서 감사합니다.

숫자로 보는 제9대의회 의정활동 현황

(2023.12.31.기준)

회기운영 (2022.07.01. ~ 2023.12.31.)

개최수	개최일수	개최구분		
		계	임시회	정례회
15회	176일	15회(176일)	11회(81일)	4회(95일)

처리안건

처리	처리안건									
	조례				예산결산	규칙	건의(결의)	동의	의견제시	보고
	소계	제정	개정	폐지						
292	173	53	113	7	24	0	2	72	8	13

심사결과

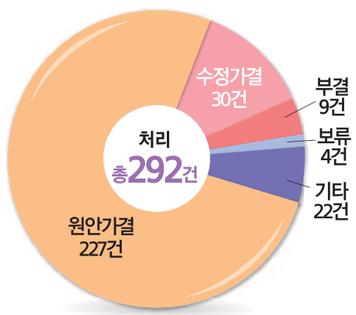

7분 자유발언

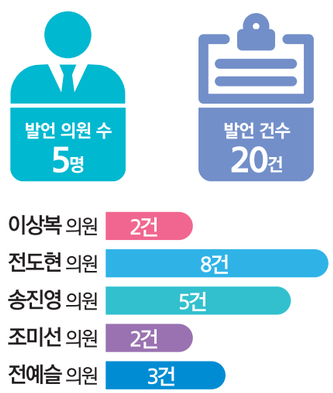

PART. 2

의원동정

의원소개
수상을 축하합니다
한번 더 듣는 의회
한번 더 생각하는 의회
한번 더 행동하는 의회
SNS로 살펴본 오산시의회
오산시의회 정보통

시민의 목소리를 한번 더! 듣고 생각하고 행동하는 시의원

성 길 용 의장 | 나선거구 (대원1동, 대원2동, 남촌동, 초평동) | 더불어민주당

> **"새해에는 '현장에 답이 있다' 라는 명제를 충실히 실천하는 의회가 되도록 약속하겠습니다."**

2022년 7월, 오산시민을 위해 최선을 다하겠다는 사명감으로 개원했던 제9대 오산시의회가 이제 올해 7월이면 전체 임기 4년의 반환점을 맞이하게 됩니다. 지난 1년 반 동안의 의정활동을 되돌아보며 과연 오산시의회는 '견리망의'에 빠진 적은 없었는지 다시 한번 생각해 보게 됩니다.

오산시의회 의원 모두가 자신의 정치적 이익이나 유불리를 따지지 않으며 오직 시민만을 바라보고 시민이 행복한 삶을 위한 의로운 의정활동을 펼쳤는지를 다시 한번 겸허히 되돌아보도록 하겠습니다. 나아가 2024년 새해에는 '현장에 답이 있다.' 라는 이론의 여지가 없는 명제를 충실히 실천함으로써 소외되고 차별된 곳을 발 벗고 찾아다니며 신속하게 민원 해결책을 제시하는 행동하는 의회가 되도록 노력하여 시민들이 행복한 의정활동을 펼쳐나가도록 하겠습니다.

2024년 의정활동 방향성에 대하여 (24.01.15. 제282회 본회의 중에서)

오산시의장배 생활체육 배드민턴대회

제61주년 소방의날 기념식

갑골산 민원 현장 방문

제7회 오산천 그림그리기 공모전

11월 의원간담회

시민의 뜻대로 확실히 일하는 시의원

이상복 의원 | 가선거구 (중앙동, 신장1동, 신장2동, 세마동) | 국민의힘

> **"부산동 생활문화센터가 미래를 보고 확대 건립될 수 있도록 신경 써주시길 바랍니다."**

부산동 생활문화센터 건립에 대해서 질의하도록 하겠습니다.
지금 계획서를 보면 생활문화센터 1층을 필로티 구조의 주차장으로 하겠다고 계획이 되어있습니다. 그런데 들리는 얘기로는 주차장을 필로티가 아니라 다른 쪽으로 확대하고 건물을 1층으로 지었다가 나중에 증축하는 방법도 고려하고 있다고 하던데 여기에 관해 설명 부탁드립니다. 사실 개발 여지가 많은 이 넓은 면적의 부지에 필로티로 해서 2층으로 짓는다는 건 부지 활용 면에서 너무 아쉽다는 생각이 들고, 앞으로 센터가 지어지면 그쪽으로 이용할 시민들, 원동 롯데캐슬부터 부산동 1,2,3단지 등 이용자가 많아질 텐데 이런 부분들을 생각해서 예산이 더 들더라도 미래를 보고 제대로 검토해 주길 바랍니다.

부산동 생활문화센터 건립 관련 부지 활용 및 확장 부분에 대한 검토 (24.01.17. 문화예술과 시정업무보고 중에서)

오산시의회의원 초청 까마귀 토크쇼

제6회 아시아리더대상 대한민국지자체 의정부문 '대상'

2023 사랑애 김장나눔 행사

대한민국재향군인회 향군 공로휘장 수상

제19회 신장동 필봉 사랑 축제

시민에게 충실하고 시민의 민원해결을 위한 시의원

전 도 현 의원 가선거구 (중앙동, 신장1동, 신장2동, 세마동) 더불어민주당

"시민들의 공공서비스를 제고하는 것이 바로 공무원들과 시설관리공단의 역할입니다."

현재 양산동, 수청동, 청학동 주차장을 확보하면서 약 3억 2천만원 정도의 수익이 발생할 수 있다고 말씀하셨는데요. 작년 3월에 본 의원이 야간 무료주차장에 관한 조례를 발의했습니다. 발의한 이유는 야간에도 주차료를 받기 때문에 주차장은 이용하지 않고 도로에다 불법주차를 하는 그런 비정상적인 형태 때문이었는데요.

조례를 통해 공단이 관리주체의 역할을 해달라고 한건데 시설관리공단에서는 이런 부분들을 해소하기 위해 야간 무료개방주차장를 확보한 사례나 진행되는 사항들이 있습니까? 시민들을 통해서 수익증대를 하는 게 먼저가 아니라 시민들의 공공서비스를 제고하는 게 바로 공무원들과 시설관리공단의 역할입니다. 수익이야 적자가 나더라도 보전해 주는 게 공단이기 때문에 이런 부분에 대해서 곰곰이 생각해 보셔서 시민의 편의를 증대시켜 주시기를 바랍니다.

야간 무료개방주차장 확대 방안 등 고민하여 시민 편의 증대에 노력 바람 (24.01.18. 시설관리공단 시정업무보고 중에서)

8월 의원간담회

제73주년 유엔군 초전기념 및 스미스부대 전몰용사 추도식

세마동장 이·취임식

(사) 아동청소년 보호협회 오산시지회창립 10주년 기념식

중앙동장 이·취임식

항상 시민곁에서 힘이 되는 이웃집 시의원

송 진 영 의원 가선거구 (중앙동, 신장1동, 신장2동, 세마동) 더불어민주당

"청소년 수련시설 건립 및 트램 공사는 오산시민들에게 필요한 방향으로 이루어져야 합니다."

오산시는 교육도시를 표방하면서 청소년들의 건강한 성장에 대해 간과하고 있다는 생각이 드는데요. 현재 청소년 상담 복지센터 위치가 우범지역에 있어서 아이들이 상담하는 장소로서는 굉장히 부적합하다고 생각됩니다. 꿈두레 도서관 앞에 청소년 수련관 부지가 있습니다. 청소년들의 건강한 성장을 위해 평생교육과에서 이른 시일 내로 착공할 수 있도록 큰 노력 부탁드립니다. 또한 오산의 중장기적 계획 중 하나인 트램에 대한 검토가 필요할 텐데요.

트램을 환영하지만, 좁은 도로 여건 상 일반 차량과 트램이 법적으로 도로 혼용이 안 되기 때문에 시민들의 불편이 예상되고 과연 시민 생활에 얼마나 편리하게 이용될 수 있을까에 대한 의문점이 있습니다. 또한 오색시장의 활성화 방안으로 동탄 시민들을 오색시장으로 유입할 수 있도록 노선 설계를 논의 드렸지만 반영되지 않아 안타까운데요. 트램이 혹여라도 동탄시민들을 오산역으로 운송하는 수단으로 전락하는 것은 아닐지 우려가 되기도 합니다. 시대변화로 트램이 들어온다는 것은 반가운 소식이지만 우려되는 부분도 매우 많다는 것 말씀드립니다.

청소년 수련관의 빠른 착공 요청 및 트램 공사 설계시 시민 불편사항이 최소화 될 수 있도록 검토 바람
(24.01.16. 평생교육과 / 24.01.18. 교통정책과 시정업무보고 중에서)

세교A·B·L아파트 지하주차장 현장점검

오산시 호남연합회 효사랑 봉사단 지장면 나눔행사

제20회 오산독산성 전국 하프마라톤대회

조례특별위원회

2023 오산시 장애인체육인의 밤

경청과 소통으로 현장에서 답을 찾겠습니다.

조미선 의원 나선거구 (대원1동, 대원2동, 남촌동, 초평동) 국민의힘

"문화 행사 진행 시 골목상권의 활성화를 위한 문화예술과와의 다양한 협업과 연계가 필요합니다."

원도심 상권 활성화와 골목상권 활성화를 지속적으로 추진하고 계신데요, 여기에 대해서 시민분들과 상인회, 연합회에서 많은 의견이 나오고 있습니다.
시에서 주관하는 큰 이벤트가 진행될 때 문화예술과와 문화재단 및 각종 행정복지센터와 협업해서 다양한 버스킹, 문화 행사 등 골목상권의 연계 부분을 활성화할 방법을 적극적으로 검토해 주셔서 상권 활성화를 위해 더욱 노력해 주시길 바랍니다.

문화예술과와 협업하여 원도심 상권 활성화를 위한 노력 바람 (24.01.17. 지역경제과 시정업무보고 중에서)

예산결산 특별위원회

제6회 오산시 국악경연대회

제35회 오산시민의 날 체육대회

서부 우회도로 개통식

대한노인회오산시지회간담회

시민과 함께하는 든든한 시의원

전 예 슬 의원 나선거구 (대원1동, 대원2동, 남촌동, 초평동) 더불어민주당

"세교3지구 첨단산업 R&D 부지 확대를 통해 반도체 배후도시로 도약해야 합니다."

세교3지구가 지정된 이후 TF를 구성해서 논의한다고 하셨는데 어떻게 구성이 되었고, 어떤 것을 논의하는 것인지 설명 부탁드립니다. 작년에 국토교통부에서 세교3지구를 발표하면서 개발구상도를 간략하게 제시했는데요, 그것을 보면 첨단산업 R&D라며 산단처럼 된 부지가 전체 개발 면적에 비해서 굉장히 작게 표시되어 있습니다. 현재 오산시가 반도체 소부장 특화단지도 도전하고 있고, 경기남부 반도체 클러스터의 중심지에 위치하다 보니 많은 시민들께서 오산시가 어떻게 반도체 배후도시로 도약할지 궁금해하고 계십니다.

이에 본 의원은 첨단산업 R&D 단지 조성 시 일정 규모 이상이 되어야 그 역할을 할 수 있다고 생각합니다. 이후 TF나 UCP를 구성하여 부지 활용 방안을 논의하실 때 기업 유치 계획과 연계된 관련 부지 확보 방안을 중점적으로 검토해주시길 바랍니다.

세교3지구 개발 관련하여 기업 유치 및 부지확보 방안 등에 대해서 (24.01.17. 도시개발과 시정업무보고 중에서)

제281회 오산시의회 정례회 시정질문

오산시 사회복지협의회 10주년 기념행사

오산스포츠클럽 10주년 행사

2023 정책토론회 사회적 고립, 마을이 답이다

경기 청년 작가 선정전

수상을 축하합니다

연번	일 자	훈 격	수상의원	비 고
1	2023.07.14.(금)	제251차 시도대표회의 의정봉사상 (대한민국시군자치구의회의장협의회)	성길용 의장	
2	2023.08.31.(목)	2023년올해의 베스트 인물대상	이상복 의원	
3	2023.09.19.(화)	1급 포상 제68주년 더불어민주당 창당	성길용 의장	
4	2023.10.18.(수)	공로휘장 대한민국재향군인회	이상복 의원	
5	2023.11.02.(목)	다산 정약용 의정대상	정미섭 부의장	
6	2023.11.17.(금)	2023서울평화문화대상 -서울.도민.서울매일.시사통신	전도현 의원	
7	2023.11.29.(수)	제12회 홍재언론인협회 (의정대상)	송진영 의원	
8	2023.12.05.(화)	2023년 의정활동 우수의원 (시군의회의장 남부권협의회)	송진영 의원	
9	2023.12.05.(화)	2023년 의정활동 우수의원 (시군의회의장 남부권협의회)	전도현 의원	
10	2023.12.07.(목)	2023새 한국을 위한 새생각 대한민국을 빛낸 의정&인물	이상복 의원	
11	2023.12.12.(화)	제8회경기의정대상 (인천일보)	조미선 의원	
12	2023.12.19.(화)	2023 목민감사패 시상식 (소상공인연합회)	이상복 의원	
13	2023.12.22.(금)	2023대한민국 지방자치평가 의정정책대상(여의도정책연구원)	이상복 의원	
14	2023.12.22.(금)	2023년 대한민국사회발전대상 (뉴스프리존)	성길용 의장	
15	2023.12.26.(화)	2023년도 의정활동 우수의원 (경기도시군의회협의회)	이상복 의원	
16	2023.12.29.(금)	2023년 제6회 아시아리더대상	이상복 의원	
17	2023.12.29.(금)	제2회 참언론인선정 의정대상	전예슬 의원	

http://www.osancouncil.go.kr

한번 더 듣는 의회

한번 더 시민의 목소리를 듣겠습니다!

오산시의회의원 초청 까마귀 토크쇼

8월 21일(월) 오산시의회 이상복 의원(국민의 힘)과 송진영 의원(더불어 민주당)이 오산시 언론인 클럽이 주최한 '오산시의원 초청 까마귀 토크쇼'에 오산 여야 원내대표 자격으로 참석했다.
이번 토크쇼에서는 브레이크 뉴스 등 7개 오산 지역 언론사가 시정 관심사에 대해 질의하고 두 의원이 답변하는 형태로 이어졌으며 교통 · 경제 · 복지 · 환경 · 관광 등 다양한 분야를 주제로 ▲트램 신설 ▲인접 도시와 연결 도로 확장 ▲저출산 고령화 대책 ▲시설관리공단의 공사 전환 ▲산업단지 확대 ▲하수종말처리장 증설 등 시정 전반에 대한 심도 있는 토론을 이어갔다.

오산시의회의원 기업인 간담회

오산시의회는 9월 26일(화) 오산상공회의소 회장 및 기업인들과 간담회를 갖고 관내 기업인들의 애로사항을 청취했다.
이날 기업인들은 ▲가장산업단지 · 누읍단지 출퇴근 시간대 교통체증 문제 ▲소규모 제조업체 인력 수급 지원 ▲관내 기업체 불법건축물 양성화 방안 ▲오산시민과 관내 기업 간 교류 기회 마련 등을 건의하였다.

문화원사 현장 간담회

오산시의회는 9월 21일(목) 9월 중 완공되는 문화원사 건립 현장을 방문해 시설물 준공상태 등을 점검하는 4차 현장 릴레이 간담회를 개최했다.
이용객 동선을 따라 문화원사 내부와 승강기, 주차장, 화장실 등에 대하여 점검하고 성길용 의장은 "개원 30주년을 맞이하여 문화원사가 새롭게 준공되어 기쁘게 생각하며, 문화원장님을 비롯한 임직원과 직원분들의 노고에 감사를 드린다" 라고 말했다.

이해충돌방지법 및 청렴교육

오산시의회는 10월 12일(목) 의회 제2회의실에서 시의원과 직원을 대상으로 '이해충돌방지법 및 청렴교육' 을 실시했다. 이번 교육은 이해충돌방지법 및 부패방지법, 청탁금지법에 대한 오산시의회 구성원들의 기본 소양 및 법령 이해도를 높이고, 건전하고 청렴한 조직문화, 깨끗한 의회를 만들기 위해 마련됐다.
교육 내용은 청렴연수원 전문 강사인 강영미 유앤아이 교육원 부대표를 초빙하여 지방의회에서 발생할 수 있는 이해충돌방지법 및 공직자 부정 청탁에 대한 다양한 예시를 중점적으로 다뤘다.

http://www.osancouncil.go.kr

한번 더 생각하는 의회

한번 더 시민을 위해 생각하겠습니다!

8월 의원간담회

오산시의회는 8월 30일(수) 의회 제2회의실에서 시의원 및 집행부 관계 공무원이 참석한 가운데 제278회 임시회를 앞두고 시정 주요 사업 및 현안을 논의하기 위한 의원간담회를 개최했다.
이날 간담회에서는 ▲제35회 오산시민의 날 기념 경축행사 ▲오산시사회복지시설 조직진단 연구용역 현황 ▲오산 궐동 도시재생활성화계획변경(안) 등 총 46건에 대해 집행부 국·소장 등 관계 공무원으로부터 사업 설명을 청취하고 폭넓은 의견을 교환했다.

성매매·가정폭력 예방 교육

오산시의회는 11월 16일(목) 시의원과 직원을 대상으로 성매매·가정폭력 예방 통합교육을 실시했다.
이번 교육은 성에 대한 건전한 가치관 함양 및 타인을 배려하는 안전한 직장 분위기와 바람직한 가정생활 조성을 위해 마련되었으며 한국성인권교육센터 센터장이자 한국양성평등교육진흥원 전문 강사인 이미영 강사를 초빙하여 일상에 스며드는 폭력이라는 주제로 친숙한 예시를 통해 현대사회의 문제점과 예방을 위한 우리의 역할 등을 알아보는 시간을 가졌다.

교통약자 이동 편의 간담회

오산시의회 성길용 의장은 11월 14일(화) 장애인 단체와 교통약자 이동 편의 관련 간담회를 가졌다. 이날 간담회에는 한국농아인협회, 경기도 장애인복지회·장애인정보화협회, 오산 중증장애인 재활센터, 한국 장애인부모회, 전국 장애인부모연대 회장을 비롯한 관계자가 참석했다.
성길용 의장은 "국민의 기본권 중 하나인 이동권을 교통약자도 사각지대 없이 보장할 수 있도록 오늘 건의된 내용 중 필요하다면 관련 부서와 협의하여 개정을 적극적으로 검토하고 불편 사항이 개선될 수 있게 하겠다."라고 말했다.

오산시 청소년 포럼 '청소년, 미래를 만나다'

오산시의회 의원 연구단체와 교수 및 전문가들이 4개월여간 함께 연구를 진행한 '오산시 청소년 실태 현황 및 정책제언'을 주제로 한 청소년 포럼 '청소년, 미래를 만나다'가 11월 17일(금) 오산시 문화예술회관 소공연장에서 개최됐다.
이번 포럼은 오산시 청소년 실태 현황 연구를 통해 건강, 존중과 가치, 참여 등 오산시 청소년의 특성을 파악하고, 이를 통해 더욱 행복한 오산시 청소년의 현재와 미래를 함께 그려보자는 취지로 마련됐다.

http://www.osancouncil.go.kr

한번 더 행동하는 의회

한번 더 시민과 함께 행동하겠습니다!

도시공원 수경시설 점검

오산시의회 성길용 의장은 7월 11일, 13일, 18일에 걸쳐 전국에 쏟아진 폭우로 인한 침수피해 대비를 위한 사전 대응과 예방을 위해 가수동 공사현장, 맑음터 공원 물놀이장 및 수경시설, 오산천 산책로와 지하차도 등 현장점검에 나섰다.

오색시장 추석맞이 장보기 행사

오산시의회는 9월 26일(화) 추석 명절을 맞아 시의원들이 오색시장에서 물품들을 구매하고 경기 상황과 애로사항에 대해 상인들과 대화를 나누는 시간을 가졌다.
이번 장보기 행사는 대형마트와 인터넷 장보기 이용 증가에 따라 전통시장 소비가 줄고 있는 가운데 추석을 맞아 소상공인을 격려하고 지역경제 활성화를 위해 마련됐다.

을지연습 기관 격려

오산시의회는 8월 23일(수) 2023 을지연습 훈련이 진행 중인 오산시청 종합상황실, 오산경찰서, 오산소방서를 방문해 주요 전시 상황 및 대비 태세를 훈련반장에게 보고 받고 훈련 참가자들의 노고를 격려했다.

갑골산 민원 현장 방문

오산시의회 성길용 의장은 11월 10일(금) 가수동에 위치한 갑골산 등산로와 어린이 숲체험 시설 현장점검에 나섰다.
이날 현장점검은 등산로 시설 등의 개선 사항을 마련하기 위해 실시되었으며 성길용 의장은 야생동물 이동 생태교 설치, 등산로 야자매트 설치, 가파른 등산로 구간 개선 등을 관계부서 공무원들에게 당부하였다.

SNS로 살펴본 오산시의회

오산시의회, 청소년 소통산책 행사 참석

오산시의회는 7월1일(토) 오산 오색문화센터 대체육관에서 개최된 "청소년 소통산책(금쪽같은 울아빠 '아빠와 함께 신나는 하루!')" 행사에 참석했다.
오산청년회의소(회장 : 김태훈)가 주관한 이번 행사는 청소년들에게 아버지와의 소통의 장을 마련하여 유대감 증진을 위해 개최되었으며 이권재 오산시장, 오산시의회 성길용 의장, 이상복 · 송진영 · 조미선 의원과 주요 내빈 및 초등학생 자녀 아빠 100쌍 등 200여 명이 참석했다.

제9대 오산시의회 1주년 기념식

오산시의회는 7월 7일(토) 오산시의회 본회의장에서 제9대 의회 개원 1주년 및 지방의회 출범 33주년 기념행사를 개최했다.
지난해 7월 1일 출범한 9대 오산시의회는 "한번 더! 듣고, 생각하고, 행동하는 의회"라는 슬로건으로 힘차게 출범해 지난 1년간 125일간의 일정 동안 정례회 3회와 임시회 8회를 차질 없이 개최하였고, 또한 주민의 삶의 질 제고를 위한 치열한 고민과 논의를 통해 의원 발의로 46건의 조례안을 의결하였으며, 집행부에서 제출된 52건의조례안에 대해서는 시민들의 삶에 현실적으로 부합되는지 세밀하게 살펴보고 처리하는 등 시민 삶의 질을 높이는 정책을 꾸준히 제안하며, 오산시 발전을 위한 긍정적인 영향을 이끌었다고 평가받고 있다.

오산시의회, '2023 오산시의장배 생활체육 배드민턴 대회' 개최

오산시의회는 9월 2일 에어돔 배드민턴 전용 구장에서 오산시 배드민턴 동호인들을 위한 '2023 오산시의장배 생활체육 배드민턴 대회'를 개최했다. 이날 대회는 약 800명의 배드민턴 동호회 회원들이 참가해 실력을 겨뤘으며 오산시의회 성길용 의장을 비롯한 정미섭 부의장, 이상복 · 전도현 의원 등이 참석해 선수들을 격려했다.

오산시의회, 제281회 제2차 정례회 폐회

오산시의회(의장 성길용)는 12월 21일 제281회 제2차 정례회 제3차본회의를 열고 지난 25일간의 의정활동을 마무리했다. 이날 제3차 본회의에서는 '2024년도 기금운용 계획안'과 '2024년도 일반 및 특별회계 세입 · 세출 예산안', '오산도시공사 자본금 출자 동의안', '2023년도 제5회 일반 및 특별회계 추가 경정 세입 · 세출 예산안' 등 총 4건의 부의안건을 의결했다. 안건 처리결과를 보면 '2024년도 일반 및 특별회계 세입 · 세출 예산안'은 총 약 7,624억원으로 수정 가결되었으며, 나머지 세 건의 안건은 원안 가결되었다.
성길용 의장은 "오산시의회는 이권재 시장님을 비롯한 집행부와의 협치와 소통의 관계를 통해서 다가오는 2024년 새해에는 오산시의 발전과 오산시민의 행복을 위해 함께 하는 동반자적 관계가 되도록 최선의 노력을 다하겠다."고 말했다.

오산시의회 정보통

"홈페이지, 카카오스토리, 페이스북, 유튜브"

오산시의회 SNS를 통해 의정소식을 누구보다
정확하고! 빠르게! 만나보세요.
오산시의회가 궁금하다면?!생생한 의회소식을 보고 싶다면?!
시의회가 직접 운영하는 **공식 SNS 계정**과 친구가 되어주세요!

Home page

홈페이지
https://www.osancouncil.go.kr/

TALK

카카오스토리
https://story.kakao.com/osancouncil

페이스북
https://www.facebook.com/osancouncil0415

유튜브
https://www.youtube.com/@osancouncil

한번 더!
듣고, 생각하고, 행동하는 의회

PART. 3

생생정보

오산의 장미 명소 소개

오산시의회 명예의장

2024년 의정활동 포부

오산시의회 연혁

의회 참여 안내

의회소식지 구독 안내

5월이면 가봐야 할 오산의 장미 명소를 소개합니다!

고인돌 공원 장미뜨레

경기도 오산시 수목원로 449

'장미뜨레'는 2019년 고인돌 역사공원 내 기존 호박터널 주변으로 5300㎡(약1600평)에 걸쳐 26종의 사계장미 약 22,000본을 식재하여 조성한 올해로 5주년을 맞는 오산시의 대표 장미 명소이다. 장미의 꽃과 잎 모양을 형상화한 산책로는 어느 방향으로 걸어도 아름다운 장미들을 만날 수 있으며 구획마다 장미의 정보를 적어둔 팻말은 알아가는 즐거움까지 더해준다.

정원 중앙에는 로즈월과 원형분수를 설치하고 산책로 구간에는 장미터널과 가제보, 벤치 등을 설치해 시민들이 편안하고 다채로운 배경으로 장미를 즐길 수 있도록 구성하여 남녀노소 모두 이곳에서 즐거운 시간을 보내도록 조성되어있다.

장미뜨레 포토존

중앙 분수대

이마에 땀방울이 맺힐 때쯤 들려오는 시원한 물소리의 주인공

로즈월

로맨틱한 분위기를 더하는 탐스러운 장미에 둘러싸인 로즈월

장미터널

탐스러운 덩굴장미로 덮여 우아한 장미터널

하트 벤치

정열적인 장미와 어울리는 하트 모양의 벤치

가제보

유럽의 정원에 온 듯한 느낌을 더해주는 가제보

숨겨진 장미명소! 맑음터 공원 장미 터널

경기도 오산시 누읍동 115-1

오산에는 장미뜨레 말고도 숨겨진 장미 명소가 한곳 더 있는데 바로 맑음터 공원 내에 있는 장미 터널이다. 5월에서 6월 맑음터 공원을 산책하다 보면 생태 하천 옆으로 나있는 나무 데크를 따라 붉은색 장미로 덮인 장미 터널을 만날 수 있다. 푸른 하늘 아래 시원한 장미 그늘은 여름에만 만날 수 있는 맑음터 공원의 장미 명소이다.

시민들에게 의정활동 참여기회를 제공하는

오산시의회 명예의장

오산시의회 명예의장이란? 시민들에게 실질적인 의정활동 참여 기회를 제공하여 의정활동에 대한 이해의 폭을 넓히고, 의정 전반에 대한 공감대 형성을 위해 오산시의회에서 위촉하는 명예 의장직은 의회 의정활동에 관심 있는 오산시민 누구나 하실 수 있으며 공개모집 또는 추천 등을 통해 정례회(임시회) 제1차 본회의 날마다 위촉하고 있습니다.

김진욱
7남매 다둥이 가족

박경순
7남매 다둥이 가족

2023. 9. 4.(월)

제278회 오산시의회 임시회 명예의장

"오산시의회 명예의장에 위촉돼 자랑스럽게 생각하며 앞으로 시의회 명예의장이라는 책임감을 갖고 모범을 보이며 시정발전에 도움이 되도록 노력하겠습니다."

우리 고장 오산에서 7명의 다둥이를 낳고 화목한 가정을 이루며 저출산 고령화가 심각한 요즘 시대에 미래 희망의 본보기를 보여주신 김진욱 · 박경순 부부에게 감사의 말씀을 드립니다!

정찬성
前 세마동 주민자치위원장

2023. 10. 25.(수)

제280회 오산시의회 임시회 명예의장

"명예의장으로 위촉해주신 오산시의회에 감사드리며, 오늘을 계기로 해서 오산시에 보탬이 되고 오산시가 더욱 살기 좋은 도시로 거듭날 수 있도록 미력이나마 노력하겠습니다."

전국 최초로 주민자치회 시범실시지역으로 선정된 세마동 주민자치회를 열정적이고 모범적으로 이끌어 나가시면서 지역 실정에 맞는 다양한 프로그램을 추진하고 지역사회 독거노인 등 어려운 이웃을 위한 나눔문화 실천에도 몸소 앞장서며 풀뿌리 주민자치의 기틀을 다져주심에 감사드리며 앞으로도 지방자치와 주민자치 발전에 큰 역할을 해 주시길 부탁드립니다!

한효식
나사오사 공동대표

이숙영
나사오사 공동대표

2023. 11. 27.(월)

제281회 오산시의회 제2차정례회 명예의장

"나사오사는 순수하게 봉사에 대한 마음을 가진 사람들이 함께하는 모임으로, 어렵고 소외된 우리의 이웃을 위해 많은 분들이 좀 더 관심을 가져주셨으면 좋겠습니다!"

순수한 나눔과 봉사의 뜻을 함께하는 시민들이 모여 창립한 이래 남에게 보여주기 위함이 아닌 자발적이고 진정성 있는 봉사활동을 통해 오산의 소외된 이웃들에게 따뜻한 정을 나눠오고 있는 나사오사 여러분들에게 감사의 말씀을 드리며 오산시 구석구석에 나사오사의 활동처럼 따뜻한 온정이 널리널리 퍼질수 있도록 순수한 나눔활동의 뜻을 되새겨보는 계기가 되었으면 좋겠습니다!

2024년 의정활동 포부

OSAN CITY COUNCIL

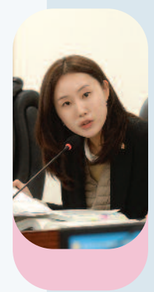

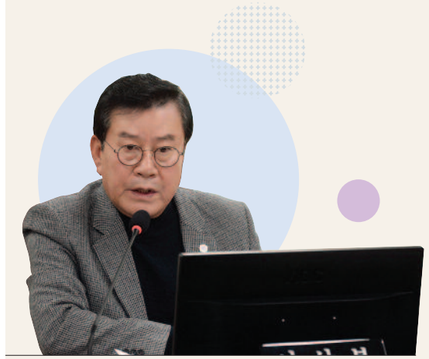

이상복 의원

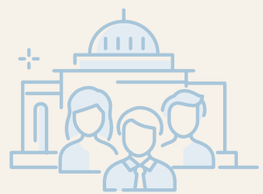

2024년 의정활동 포부

"합리적인 의정활동을 통하여 반칙과 특권이 없는 공평한 오산시를 만들어 가겠습니다"

존경하는 24만 오산시민 여러분과 오산시 발전을 위하여 노력하고 있는 공직자 여러분! 안녕하십니까? 오산시의회 이상복 의원입니다.

오산시가 빠르게 변하고 있습니다. 도시디자인의 큰 변화와 계획적인 경제산업 생태계가 조성되고 있으며, 광역교통 개선과 신도시 정주 여건도 이전과는 비교할 수 없을 정도로 경제 자족도시를 향한 발걸음이 시작된 것입니다. 서울대병원부지(내삼미동)에 세계적인 반도체 장비회사 어플라이드 머티어리얼즈가 R&D센터를 유치 예정이며, 세교3지구 재지정으로 오산 맞춤형 개발을 세교1 · 2지구와 연계하여 인구 50만 자족형 커넥트시티로 도약을 하기 위해서는 KTX, GTX-C 오산 정차, 경부선철도횡단도로 조기 착 · 준공으로 선제적 대응이 필요합니다.

특히 오산시 도시공사 설립으로 운암뜰 AI시티 개발과 세교1지구 터미널부지, 예비군훈련장 등 구 계성제지 부지 활용 방안 등 이 모든 사업에 도시공사가 참여하여 그 수익금을 재투자와 시민의 삶의 질 향상을 위한 복리증진에 쓰겠습니다. 집행부와 시의회가 함께 하여 오산의 미래를 고민하고 설계를 해야 할 것입니다.

시의원으로서 여야를 떠나 합리적인 의정활동을 통하여 반칙과 특권이 없는 공평한 오산시를 만들어 가겠습니다.

청룡의 해를 맞이하여 시민 여러분! 건강과 새해 복 많이 받으세요.

감사합니다.

전 도 현 의원

2024년 의정활동 포부

"의정 활동에 만전을 기하며 시민의 목소리에 귀 기울이겠습니다."

안녕하십니까! 오산시의회 전도현 의원입니다.

2024년 갑진년 새해가 밝았습니다.

다사다난 했던 2023년을 되돌아 보며 새해에는 더욱 적극적인 현장 중심의 의정활동을 하겠다고 다짐합니다.현재 오산도시공사 설립은 타당성과 환경 오염 문제 그리고 향후 도시공사 설립으로 발생할 흑자, 적자에 대한 의견 등으로 분분한 상태입니다.

이에 대해 활발한 토의와 협의를 거쳐 오로지 오산시민의 삶의 질 향상이라는 목표를 가지고 나아가겠습니다. 지역사회와 시민들에게 도움이 되는 실효성 있는 조례가 입안될 수 있도록 의정 활동에 만전을 기하며 시민의 목소리에 귀 기울이겠습니다.

오산시민 여러분 새해 복 많이 받으세요.

감사합니다.

송 진 영 의원

2024년 의정활동 포부

"오산시의 복리증진과 시민의 삶의 질 향상을 위해 정진하겠습니다."

안녕하십니까! 오산시의회 송진영 의원입니다.

청룡의 해 갑진년 새해가 밝았습니다.

2024년도 시민들께서 주신 첫사랑을 잊지 않고 오롯이 오산시의 복리증진과 시민의 삶의 질 향상을 위해 정진하겠습니다.

작은 일도 무시하지 않고 최선을 다하겠습니다. 모든 일에 정성을 다해 우리시가 밝아지고 시민 여러분의 마음에 따뜻한 감동을 전하겠습니다.

지켜봐주시기를 바랍니다.

시민이 행복하고 희망을 품을 수 있도록 진심으로 섬기는 오산시의회 이웃집 시의원 송진영입니다.

감사합니다 ^^

조미선 의원

2024년 의정활동 포부

"시민들과의 소통과 공감을 중시하여 투명하고 공정한 의정활동을 펼치겠습니다."

사랑하는 오산시민 여러분, 안녕하십니까!

오산시의회 조미선 의원입니다. 2024년 갑진년 새해가 밝았습니다.

올해에는 어떤 새로운 꿈과 목표를 세우셨나요? 2024년은, 오산시의원으로서 제게도 새로운 도전과 열정이 넘치는 한 해가 될 것입니다. 오산시의 발전과 주민들의 행복을 위해 변함없이 낮은 자세로 섬기겠습니다.

먼저, 현장에서 시민들의 다양한 의견을 듣고 반영하여 효율적인 정책을 마련하는데 최선을 다하겠습니다. 또한, 도시개발, 교통, 문화 예술 등 다양한 분야에서 지역사회 발전을 위한 사업과 프로그램을 적극적으로 추진할 것입니다. 환경보호와 안전 문제도 놓치지 않고 지속 가능한 도시 발전을 위해 힘쓰겠습니다.

무엇보다도, 시민들과의 소통과 공감을 중시하여 투명하고 공정한 의정활동을 펼치겠습니다. 더 나은 오산을 만들기 위해 노력하는 의원으로서의 책임을 다할 것을 약속드립니다. 시민이 원하는 오산시를 만들기 위해 시민분들과 같은 꿈을 꾸고 함께 하겠습니다.

감사합니다.

전예슬 의원

2024년 의정활동 포부

"지역 구석구석을 누비며 시민 여러분들과 함께하겠습니다."

존경하는 오산시민 여러분 안녕하십니까?

전예슬 오산시의원입니다.

2024년(甲辰年) 새해가 힘차게 밝았습니다. 여의주를 물고 승천하는 용처럼 바라는 모든 소망을 이뤄내는 한 해 보내시면 좋겠습니다.

지난 1년 6개월여간 의정활동을 하면서 더 낮은 자세로 오산시민들의 목소리를 직접 청취하여 삶에 체감이 되는 정책을 만들고자 노력해 왔습니다.

올해도 '현장에 답이 있다!' 라는 의정 철학을 바탕으로 지역 구석구석을 누비며 시민 여러분들과 함께하겠습니다. 사소한 불편함부터 억울한 민원까지 늘 함께 고민하며 힘이 되어 드릴 것을 다시 한번 약속드립니다.

새해에도 오산시민 여러분과 함께 더 발전된 오산을 만들어 나가겠습니다. 오산시민 여러분! 새해 복 많이 받으십시오!

감사합니다.

오산시의회 **연혁**

OSAN CITY COUNCIL
HISTORY

제1대 의회

연 혁		의장단 임기
1991. 03. 26.	의원 선거(7명)	
1991. 04. 15.	임기 개시(4년)	
1991. 04. 15.	개원 및 전반기 의장단 선거(공호식의장, 조재웅부의장)	1991. 04. 15.~1993. 04. 14.
1993. 04. 09.	후반기 의장단 선거(임영근의장, 안재영부의장)	1993. 04. 15.~1995. 06. 30.
1995. 06. 30.	임기 만료	

제2대 의회

연 혁		의장단 임기
1995. 06. 27.	의원선거(7명)	
1995. 07. 01.	임기 개시(3년)	
1995. 07. 20.	개원 및 전반기 의장단 선거(유재일의장, 김진구부의장)	1995. 07. 20.~1997. 01. 19.
1996. 10. 21.	유재일의장 사퇴	유재일 95.07.20.~96.10.21.
1996. 10. 22.	전반기 의장 보궐선거(박명삼의장)	1996. 10. 22.~1997. 01. 19.
1996. 12. 19.	의원(남촌동선거구) 보궐선거(김주원의원 당선)	1996. 12. 19.~1998. 06. 30.
1997. 01. 13.	후반기 의장단 선거(박명삼의장, 이용우부의장)	1997. 01. 13.~1998. 06. 30.
1998. 04. 04.	이용우부의장 사퇴	이용우 97.01.13.~98.04.04.
1998. 04. 07.	후반기 부의장 보궐선거(김주원부의장)	1998. 04. 07.~1998. 06. 30.
1998. 06. 30.	임기만료	

제3대 의회

연 혁		의장단 임기
1998. 06. 04.	의원 선거(7명)	
1998. 07. 01.	임기 개시(4년)	
1998. 07. 10.	개원 및 전반기 의장단 선거(백승하의장, 이진수부의장)	1998. 07. 10.~2000. 07. 09.
2000. 07. 10.	후반기 의장단 선거(문중배의장, 백대현부의장)	2000. 07. 10.~2002. 06. 30.
2002. 06. 30.	임기 만료	

제4대 의회

연 혁		의장단 임기
2002. 06. 13.	의원선거(7명)	
2002. 07. 01.	임기 개시(4년)	
2002. 07. 09.	개원 및 전반기 의장단 선거(백대현의장, 한지훈부의장)	2002. 07. 09.~2004. 07. 08.
2004. 07. 09.	후반기 의장단 선거(최원헌의장, 임찬섭부의장)	2004. 07. 09.~2006. 06. 30.
2006. 04. 17.	임찬섭부의장 사퇴	임찬섭 04.07.09.~06.04.17.
2006. 04. 28.	후반기 부의장 보궐선거(조문환부의장)	2006. 04. 28.~2006. 06. 30.
2006. 06. 30.	임기 만료	

제5대 의회

연 혁		의장단 임기
2006. 05. 31.	의원 선거(7명)	
2006. 07. 01.	임기 개시(4년)	
2006. 07. 06.	개원 및 전반기 의장단 선거(조문환의장, 이기흥부의장)	2006. 07. 06.~2008. 06. 30.
2008. 07. 01.	후반기 의장단 선거(윤한섭의장, 김명철부의장)	2008. 07. 01.~2010. 06. 30.
2010. 03. 31.	김명철부의장 사퇴	김명철 08.07.01.~10.03.31.
2010. 05. 14.	장복실의원 사퇴	장복실 06.07.06.~10.05.14.
2010. 06. 30.	임기만료	

제6대 의회

연 혁		의장단 임기
2010. 06. 02.	의원 선거(7명)	
2010. 07. 01.	임기 개시(4년)	
2010. 07. 02.	개원 및 전반기 의장단 선거(김진원의장, 최인혜부의장)	2010. 07. 02.~2012. 06. 30.
2012. 06. 29.	후반기 의장단 선거(최웅수의장, 김지혜부의장)	2012. 07. 01.~2014. 06. 30.
2014. 02. 13.	최인혜의원 사퇴	최인혜 10.07.01.~14.02.13.
2014. 04. 07.	김진원의원 사퇴	김진원 10.07.01.~14.04.07.
2014. 06. 30.	임기 만료	

제7대 의회

연 혁		의장단 임기
2014. 06. 04.	의원 선거(7명)	
2014. 07. 01.	임기 개시(4년)	
2014. 07. 01.	개원 및 전반기 의장단 선거(문영근의장, 이상수부의장)	2014. 07. 01.~2016. 06. 30.
2016. 06. 30.	후반기 의장단 선거(손정환의장, 장인수부의장)	2016. 07. 01.~2018. 06. 30.
2018. 06. 30.	임기 만료	

제8대 의회

연 혁		의장단 임기
2018. 06. 13.	의원 선거(7명)	
2018. 07. 01.	임기 개시(4년)	
2018. 07. 02.	개원 및 전반기 의장단 선거(장인수의장, 김영희부의장)	2018. 07. 02.~2020. 06. 30.
2020. 06. 30.	후반기 의장단 선거(장인수의장, 김영희부의장)	2020. 07. 01.~2022. 06. 30.
2022. 06. 30.	임기만료	

제9대 의회

연 혁		의장단 임기
2022. 06. 01.	의원 선거(7명)	
2022. 07. 01.	임기 개시(4년)	
2022. 07. 01.	개원 및 전반기 의장단 선거(성길용의장, 정미섭부의장)	2022. 07. 01. ~
2024. 01. 26.	정미섭부의장 당연퇴직	

의회 참여 안내

청원

의회의 권한 중 가장 중요한 권한이며, 자치단체 또는 의회의 의사를 결정하는 권한이다.
청원은 시민이 시정에 관한 희망이나 개선사항을 시의회 의원의 소개를 받아 서면으로 제출하는 제도이다.

청원의 심사처리

01 청원서 제출
청원서에는 청원인의 성명, 주소를 기재한 후 서명날인

의회 수리

02 청원서 수리
청원의 불수리 : 재판에 간섭하거나 법령에 위배되는 내용

청원서 수리

03 본회의 심사·의결을 거쳐 채택

04 시장이 처리하여야 할 사항은 청원의견서를 첨부, 시장에게 이송

시장의 처리

05 시장은 청원을 처리하고 그 결과를 지체 없이 의회에 보고

06 의회는 처리 결과를 청원인에게 통보

방청안내

방청시기 본회의가 개의중이거나 위원회의 회의가 개회중일 때 의사진행 과정을 방청

방청방법
방청을 하고자 하는 사람은 의회에 비치되어 있는 방청권 교부대장에 주소, 성명, 직업 및 연령 등 소정의 사항을 기재한 후 의회사무과에서 1인 1매 방청권을 교부 받아 당일에 한하여 방청(단, 방청권은 방청석의 수용능력 및 특별한 사정에 의하여 제한될 수 있음)

방청인의 준수사항
- 모자, 외투를 착용하거나 부피가 있는 물품을 휴대하지 못함.
- 다과, 음료 등을 먹거나 담배를 피울 수 없음.
- 의원의 발언에 대하여 가부의견을 표시하거나 박수를 치거나 소리를 질러 의사진행을 방해하여서는 안 됨.

방청의 제한 및 퇴장
- 총기 또는 위험한 물건을 휴대한 사람, 술에 취한 사람, 정신이상자 및 질서유지에 방해가 될 우려가 있는 사람, 기타 행동이 수상하다고 인정되는 사람은 방청을 거부하거나 퇴장시킬 수 있음.
- 질서유지상 필요한 때와 방청석의 여유가 없을 때에는 방청권을 소지한 자일지라도 방청을 제한할 수 있음.
- 의회가 회의를 공개하지 아니하기로 의결할 때에는 방청인은 의회사무과 직원의 지시에 따라 신속히 퇴장하여야 함.

방청관련 문의 031) 8036-8011

의회소식지 무료구독 신청안내

오산시의회는 시민여러분의 알 권리 충족을 위해 다양한 의회소식을 담은 「오산시 의회소식지」를 반기별로 발간 합니다. 구독을 원하시는 시민 여러분의 많은 신청바랍니다.

- **신청기간** 수시
- **신청장소** 의회사무과 또는 동 행정복지센터
- **신청방법** 아래의 구독신청서를 작성하여 의회사무과로 신청(세대당 1부를 원칙으로 함)
- **신청서 비치** 의회사무과 또는 동 행정복지센터, 의회 홈 페이지 www.osancouncil.go.kr

의회소식지 무료구독 신청서

신청인	성 명	
	주 소	(우편번호) 경기도 오산시
	연락처	

상기 본인은 오산시의회에서 발행하는 의회소식지의 구독을 신청합니다.

2024년 월 일

신청인 (서명 또는 인)

오산시의회의장 귀하

※ 신청인의 개인정보는 의회소식지 발송 자료로만 활용합니다.

오산시의회
OSAN CITY COUNCIL